

# 2555

รายงานประจำปี



บริษัท กันยงอิเล็กทรอนิกส์ จำกัด (มหาชน) for greener tomorrow



# สารบัญ

01. จุดเด่นในรอบปี
02. รายงานคณะกรรมการบริษัทฯ
04. นโยบายการบริหาร
05. ฐานะทางการเงินและผลการดำเนินงาน
13. รายงานความรับผิดชอบของคณะกรรมการบริษัทฯ ต่อรายงานทางการเงิน
14. รายงานคณะกรรมการตรวจสอบ
16. รายงานของผู้สอบบัญชีรับอนุญาต
68. การจัดการ
87. ปัจจัยความเสี่ยง
89. การควบคุมภายใน
91. รายการระหว่างกัน
99. ข้อมูลทั่วไปเกี่ยวกับบริษัทฯ



## จุดเด่นในรอบปี

จุดเด่นจากงบการเงินรวม (ล้านบาท)	ณ วันที่ 31 มีนาคม		
	2556	2555	2554
รายได้จากการขาย	9,555	9,395	7,944
รายได้รวม	10,183	9,809	8,258
กำไรขั้นต้น	1,570	1,706	1,541
ต้นทุนขาย	7,985	7,689	6,403
ค่าใช้จ่ายในการขายและบริหาร	1,225	1,222	1,078
กำไรสุทธิ	860	696	623
สินทรัพย์รวม	6,222	5,807	5,098
หนี้สินรวม	2,003	2,101	1,759
ส่วนของผู้ถือหุ้น	4,219	3,706	3,339
<b>อัตราส่วนทางการเงิน</b>	<b>2556</b>	<b>2555</b>	<b>2554</b>
อัตราส่วนกำไรสุทธิ (ร้อยละ)	8.44	7.09	7.55
อัตราผลตอบแทนต่อส่วนผู้ถือหุ้น (ร้อยละ)	21.70	17.56	18.86
อัตราผลตอบแทนจากสินทรัพย์รวม (ร้อยละ)	14.30	11.57	12.68
อัตราส่วนเงินปันผลต่อกำไรสุทธิ (ร้อยละ)	-	50.02	50.32
อัตราส่วนหนี้สินต่อส่วนของผู้ถือหุ้น (เท่า)	0.47	0.57	0.53
กำไรสุทธิต่อหุ้น (บาท)	39.08	31.63	28.32
เงินปันผลต่อหุ้น (บาท)	-	15.82	14.25
มูลค่าตามบัญชีต่อหุ้น (บาท)	191.76	168.48	151.75
จำนวนพนักงาน	1,191	1,162	1,163

ยอดขายตั้งแต่ปีพ.ศ.2551-พ.ศ.2555

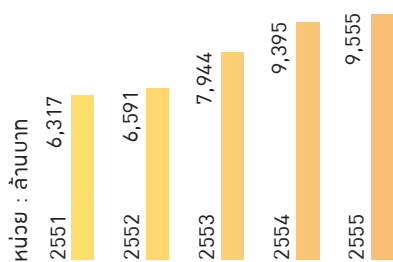

กำไรสุทธิตั้งแต่ปี พ.ศ.2551-2555

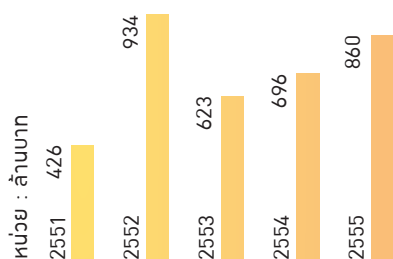

ผลการขายผลิตภัณฑ์ ตั้งแต่ เม.ย.2555 - มี.ค.2556

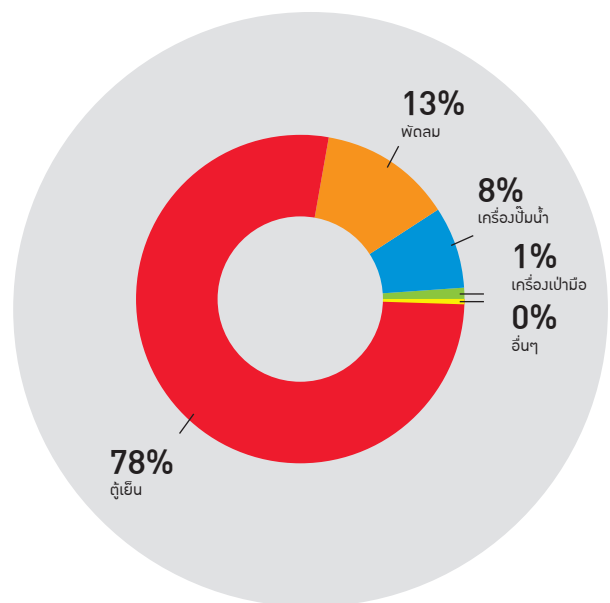

## รายงานคณะกรรมการบริษัทฯ



ในปีงบประมาณ 2555 ที่ผ่านมา เศรษฐกิจของไทยยังคงขยายตัวได้ดีในอัตราร้อยละ 6.4 และมีอัตราเงินเฟ้อร้อยละ 3 แม้ว่าภาวะเศรษฐกิจโดยรวมของโลกมีการชะลอตัว อันเนื่องมาจากปัญหาหนี้สาธารณะที่ยืดเยื้อในยุโรป การชะลอตัวของเศรษฐกิจในประเทศสหรัฐอเมริกา ญี่ปุ่น จีน แต่เศรษฐกิจของไทยมีภาคการลงทุนและภาคการบริโภคในประเทศที่ขยายตัวในอัตราสูงเป็นตัวอย่าง

ดังนั้น บริษัทฯ จึงมีอัตราการเติบโตของยอดขายได้จากการขายรวมของบริษัทฯ ได้บรรลุที่ร้อยละ 1.7 โดยมีอัตราการเติบโตจากการขายในประเทศร้อยละ 10 และจากการส่งออกไปประเทศอื่นๆ ร้อยละ 23 จากการพัฒนาผลิตภัณฑ์รุ่นใหม่ที่ตอบสนองความต้องการของตลาดได้

สำหรับการจำหน่ายผลิตภัณฑ์เครื่องใช้ไฟฟ้าภายในบ้าน ภายใต้เครื่องหมายการค้า “มิตซูบิชิ อิเล็กทริก” แยกตามตลาดสัดส่วนการขายจากตลาดหลักประเทศญี่ปุ่นมีสัดส่วนร้อยละ 47 ตลาดต่างประเทศอื่นๆ ร้อยละ 18 และจากตลาดในประเทศร้อยละ 35 ทั้งนี้ คณะผู้บริหารและพนักงานได้มุ่งมั่นและทุ่มเทในการดำเนินกิจกรรมการปรับปรุงและพัฒนาอย่างต่อเนื่อง โดยเฉพาะกิจกรรมการลดต้นทุน และรวมถึงการควบคุมค่าใช้จ่ายในการจัดการโดยรวม เพื่อให้อยู่ในกรอบที่สามารถควบคุมได้อย่างเป็นระบบ

บริษัทฯ มีผลประกอบการโดยมีกำไรสุทธิอยู่ที่ 860 ล้านบาท ซึ่งมีอัตราเติบโตที่เพิ่มขึ้นร้อยละ 23.6 เมื่อเทียบกับปีที่แล้ว โดยปัญหาหลักที่สำคัญในการประกอบธุรกิจในปีนี้เป็นเรื่องของต้นทุนวัตถุดิบที่มีราคาเพิ่มสูงขึ้น และการปรับเพิ่มอัตราค่าจ้างแรงงานขั้นต่ำ อย่างไรก็ตาม จากการควบคุมค่าใช้จ่ายในการขายและบริหารได้ดีจึงสามารถทำให้เกิดผลกำไรอยู่ในเกณฑ์ที่ดี

สำหรับในปีงบประมาณ 2556 ภาวะเศรษฐกิจของโลกและภาวะเศรษฐกิจของไทย มีแนวโน้มการปรับตัวที่ดีขึ้น ส่วนหนึ่งเป็นผลจากนโยบายของภาครัฐที่มีโครงการแก้ไขและป้องกันปัญหาอุทกภัย และการลงทุนพัฒนาโครงสร้างพื้นฐานต่างๆ น่าจะเริ่มมีเม็ดเงินออกมามากขึ้น ประกอบกับภาคการลงทุนมีแนวโน้มจะปรับตัวดีขึ้นจากการขยายตัวของการลงทุนภาคเอกชนทั้งในและต่างประเทศ อย่างไรก็ตาม บริษัทฯ ยังคงต้องเผชิญและเตรียมการรองรับกับผลกระทบจากปัจจัยสำคัญต่างๆ อาทิ เสถียรภาพทางการเมืองของรัฐบาล ภัยธรรมชาติทั้งในประเทศไทย รวมถึงภัยธรรมชาติในต่างประเทศโดยเฉพาะอย่างยิ่งประเทศที่บริษัทฯ มีการส่งออก ความผันผวนจากราคาน้ำมัน ราคาต้นทุนวัตถุดิบและชิ้นส่วน การขาดแคลนแรงงานในตลาด และรวมถึงความผันผวนจากอัตราแลกเปลี่ยนเงินบาท

ในนามของคณะกรรมการบริษัทฯ ตลอดจนพนักงานของบริษัทฯ จะพยายามร่วมแรงและร่วมใจกันปฏิบัติงาน เพื่อให้การดำเนินธุรกิจของบริษัทฯ ประสบความสำเร็จจนสามารถบรรลุถึงเป้าหมายที่ได้วางไว้

คณะกรรมการบริษัทฯ และคณะผู้บริหารตลอดจนพนักงานของบริษัทฯ โค้งขอขอบพระคุณท่านผู้ถือหุ้น ผู้มีอุปการคุณตลอดจนผู้ที่มีส่วนเกี่ยวข้องทุกท่าน ที่ได้ให้ความไว้วางใจและให้การสนับสนุนต่อบริษัทฯ เป็นอย่างดียิ่งตลอดมา จนทำให้บริษัทฯ ประสบความสำเร็จในการดำเนินธุรกิจอย่างต่อเนื่อง ขอขอบพระคุณมา ณ โอกาสนี้

(นายประพัฒน์ โพธิ์วรรค)  
ประธานกรรมการบริษัทฯ

## คณะกรรมการบริษัทฯ

ณ 31 มีนาคม 2556



นายประพัฒน์ โปธิ์วรคุณ  
ประธานกรรมการ



นายชาติฮิโร โทมิตะ  
รองประธานกรรมการ



นายศุภชัย เศรษฐเสถียร  
กรรมการ



นายทาเคโนริ อะดะชิ  
กรรมการ



นายโทมอล วงศ์ทองศรี  
กรรมการ



นายจักกัชัย พาณิชพัฒน์  
กรรมการ



นายอรรถกฤษ วิสุทธิพันธ์  
กรรมการ



นายทาดาชิ คาวาโกอิชิ  
กรรมการ



นายโยชิฟูมิ เฮบะบุ  
กรรมการ



นายชิเดอากิ นากาโตโมะ  
กรรมการ



นายโยะชิคะซึ นันคาคุ  
กรรมการ



นายมนู เลี้ยวไพโรจน์  
กรรมการ



นายประพนธ์ โปธิ์วรคุณ  
กรรมการ



นายธนบดี กุสินทร์เกิด  
กรรมการ



พล.ต.ต. สหัชชัย อินทรสุขศรี  
กรรมการ



# นโยบายการบริหาร

## 1. เสริมสร้างความพึงพอใจแก่ลูกค้า

- Q : Quality** ร่วมสร้างผลิตภัณฑ์ที่สูงด้วยคุณภาพ
- D : Delivery** ร่วมผลิตสินค้าสนองความต้องการของลูกค้าตรงตามประเภท จำนวน และเวลาที่กำหนด
- C : Cost** ร่วมนำเสนอสินค้าด้วยต้นทุน และราคาที่สมเหตุสมผล



New **3D** Hybrid Design



## 2. เสริมสร้างความแข็งแกร่งในระบบโครงสร้างการบริหาร

- ร่วมพัฒนาระบบการประสานงานที่ีระหว่างงานการตลาด และงานการผลิต
- ร่วมพัฒนาผลิตภัณฑ์ให้มีความเป็นเลิศเหนือคู่แข่ง
- ร่วมรณรงค์ลดต้นทุนโดยรวม
- ร่วมเสริมแรงจูงใจในการปรับปรุงอย่างต่อเนื่องทั่วทั้งบริษัทฯ
- ร่วมศึกษาพัฒนาธุรกิจใหม่ๆ เพื่อเสริมสร้างความเจริญเติบโตอย่างยั่งยืน

## 3. เสริมสร้างเสถียรภาพและความมั่นคงทางธุรกิจ

- ร่วมเสริมความเข้มแข็งในพื้นฐานระบบการจัดการโดยรวม (ประกอบด้วยระบบคุณภาพ สิ่งแวดล้อม ความปลอดภัย การยึดมั่นใน ข้อกำหนด ทางกฎหมาย หลักจริยธรรม หลักธรรมาภิบาล ความรับผิดชอบต่อสังคม และอื่นๆ)
- ร่วมพัฒนายกระดับศักยภาพความสามารถของพนักงาน
- ร่วมเสริมความแข็งแกร่งในระบบแรงงานสัมพันธ์
- ร่วมเสริมความแข็งแกร่งในการสมัครสมานสายสัมพันธ์อันดีกับผู้มีส่วนได้เสีย (ประกอบด้วยพนักงาน ลูกค้า คู่ค้า ผู้ถือหุ้น ชุมชนในสังคมและหน่วยงานราชการที่เกี่ยวข้อง)



## ฐานะการเงินและผลการดำเนินงาน

### งบการเงิน

#### ก) สรุปรายงานการสอบบัญชี

รายงานการสอบบัญชีในช่วงระยะเวลา 3 รอบปีบัญชีที่ผ่านมา ซึ่งตรวจสอบโดยผู้สอบบัญชีจากบริษัท เคพีเอ็มจี ภูมิภาคไทย สอบบัญชี จำกัด โดยผู้สอบบัญชีมีความเห็นว่างบการเงินแสดงฐานะการเงิน ณ วันที่ 31 มีนาคม 2556, 2555 และ 2554 ผลการดำเนินงาน และกระแสเงินสดสำหรับปีสิ้นสุดวันเดียวกันของแต่ละปี ของบริษัท กันยงอีเลคทริก จำกัด (มหาชน) โดยถูกต้องตามที่ควรในสาระสำคัญตามหลักการบัญชีที่รับรองทั่วไป

#### ข) สรุปงบการเงิน

งบการเงินเปรียบเทียบสำหรับปีสิ้นสุดวันที่ 31 มีนาคม 2556, 2555 และ 2554

งบแสดงฐานะการเงิน	งบการเงินที่แสดงเงินลงทุนตามวิธีส่วนได้เสีย ณ วันที่ 31 มีนาคม					
	2556		2555		2554	
สินทรัพย์	บาท	%	บาท	%	บาท	%
<b>สินทรัพย์หมุนเวียน</b>						
เงินสดและรายการเทียบเท่าเงินสด	1,404,956,645	23	2,546,269,221	44	2,218,973,768	44
เงินลงทุนชั่วคราว	980,000,000	16	-	-	-	-
ลูกหนี้การค้า	1,058,335,371	17	1,143,357,278	20	1,007,884,021	20
ลูกหนี้อื่น	341,936,374	5	61,135,219	1	37,581,373	1
เงินให้กู้ยืมระยะสั้นแก่กิจการที่เกี่ยวข้องกัน	38,145,180	1	62,436,612	1	30,434,987	1
สินค้าคงเหลือ	1,009,747,651	16	865,256,832	15	733,622,368	14
สินทรัพย์หมุนเวียนอื่น	4,931,720	0	4,843,815	0	3,573,590	0
<b>รวมสินทรัพย์หมุนเวียน</b>	<b>4,838,052,941</b>	<b>78</b>	<b>4,683,298,977</b>	<b>81</b>	<b>4,032,070,107</b>	<b>79</b>
<b>สินทรัพย์ไม่หมุนเวียน</b>						
เงินลงทุนเพื่อขาย	16,842,350	0	16,500,002	0	30,862,727	1
เงินลงทุนในบริษัทร่วม	17,330,937	0	14,800,366	0	13,446,984	0
เงินลงทุนระยะยาวอื่น	157,361,700	3	157,361,700	3	157,361,700	3
อสังหาริมทรัพย์เพื่อการลงทุน	10,359,962	0	11,497,734	0	14,305,380	0
ที่ดิน อาคาร และอุปกรณ์	1,161,334,194	19	905,011,852	16	832,670,590	16
สินทรัพย์ไม่หมุนเวียนอื่น	20,777,356	0	19,054,462	0	17,137,747	0
<b>รวมสินทรัพย์ไม่หมุนเวียน</b>	<b>1,384,006,499</b>	<b>22</b>	<b>1,124,226,116</b>	<b>19</b>	<b>1,065,785,128</b>	<b>21</b>
<b>รวมสินทรัพย์</b>	<b>6,222,059,440</b>	<b>100</b>	<b>5,807,525,093</b>	<b>100</b>	<b>5,097,855,235</b>	<b>100</b>

งบการเงินที่แสดงเงินลงทุนตามวิธีส่วนได้เสีย  
ณ วันที่ 31 มีนาคม

งบแสดงฐานะการเงิน	2556		2555		2554	
	บาท	%	บาท	%	บาท	%
<b>หนี้สินและส่วนของผู้ถือหุ้น</b>						
<b>หนี้สินหมุนเวียน</b>						
เจ้าหนี้การค้า	1,004,196,129	16	1,071,178,587	18	870,948,274	17
เจ้าหนี้อื่น	459,986,075	7	438,918,571	8	377,958,958	7
ภาษีเงินได้ค้างจ่าย	8,102,397	0	61,712,467	1	24,392,492	0
หนี้สินหมุนเวียนอื่น	18,871,597	0	7,022,923	0	13,792,616	0
<b>รวมหนี้สินหมุนเวียน</b>	<b>1,491,156,198</b>	<b>24</b>	<b>1,578,832,548</b>	<b>27</b>	<b>1,287,092,340</b>	<b>25</b>
<b>หนี้สินไม่หมุนเวียน</b>						
ประมาณการค่าประกันความเสียหาย	366,538,165	6	384,714,016	7	340,593,071	7
ภาระผูกพันผลประโยชน์พนักงาน	126,128,840	2	117,084,857	2	110,271,804	2
เงินกองทุนสำรองเลี้ยงชีพ	19,583,846	0	20,397,958	0	21,321,449	0
<b>รวมหนี้สินไม่หมุนเวียน</b>	<b>512,250,851</b>	<b>8</b>	<b>522,196,831</b>	<b>9</b>	<b>472,186,324</b>	<b>9</b>
<b>รวมหนี้สิน</b>	<b>2,003,407,049</b>	<b>32</b>	<b>2,101,029,379</b>	<b>36</b>	<b>1,759,278,664</b>	<b>35</b>
<b>ส่วนของผู้ถือหุ้น</b>						
<b>ทุนเรือนหุ้น</b>						
ทุนจดทะเบียน	220,000,000	4	220,000,000	4	220,000,000	4
ทุนที่ออกและชำระแล้ว	220,000,000	4	220,000,000	4	220,000,000	4
<b>ส่วนเกินทุน</b>						
ส่วนเกินมูลค่าหุ้นสามัญ	726,100,000	12	726,100,000	13	726,100,000	14
<b>กำไรสะสม</b>						
<b>จัดสรรแล้ว</b>						
ทุนสำรองตามกฎหมาย	22,000,000	0	22,000,000	0	22,000,000	0
อื่นๆ	420,000,000	7	420,000,000	7	420,000,000	8
<b>ยังไม่ได้จัดสรร</b>	<b>2,818,975,525</b>	<b>45</b>	<b>2,307,161,196</b>	<b>40</b>	<b>1,924,879,328</b>	<b>38</b>
<b>องค์ประกอบอื่นของส่วนของผู้ถือหุ้น</b>						
การเปลี่ยนแปลงในมูลค่าอายุธรรม ของเงินลงทุนเพื่อขาย	11,576,866	0	11,234,518	0	25,597,243	1
<b>รวมส่วนของผู้ถือหุ้น</b>	<b>4,218,652,391</b>	<b>68</b>	<b>3,706,495,714</b>	<b>64</b>	<b>3,338,576,571</b>	<b>65</b>
<b>รวมหนี้สินและส่วนของผู้ถือหุ้น</b>	<b>6,222,059,440</b>	<b>100</b>	<b>5,807,525,093</b>	<b>100</b>	<b>5,097,855,235</b>	<b>100</b>



งบการเงินที่แสดงเงินลงทุนตามวิธีส่วนได้เสีย  
สำหรับปีสิ้นสุด วันที่ 31 มีนาคม

งบกำไรขาดทุนเบ็ดเสร็จ	2556		2555		2554	
	บาท	%	บาท	%	บาท	%
<b>รายได้</b>						
รายได้จากการขายและการให้บริการ	9,554,851,202	94	9,395,189,143	96	7,943,600,461	96
รายได้จากการลงทุน	535,152,897	5	357,551,526	4	269,636,504	3
กำไรจากอัตราแลกเปลี่ยนสุทธิ	26,358,244		16,323,527			-
รายได้อื่น	66,503,620	1	39,875,037	0	44,288,026	1
<b>รวมรายได้</b>	<b>10,182,865,963</b>	<b>100</b>	<b>9,808,939,233</b>	<b>100</b>	<b>8,257,524,991</b>	<b>100</b>
<b>ค่าใช้จ่าย</b>						
ต้นทุนขายและต้นทุนการให้บริการ	7,985,339,520	78	7,689,057,278	78	6,402,619,455	78
ค่าใช้จ่ายในการขาย	541,011,990	5	578,176,710	6	508,985,340	6
ค่าใช้จ่ายในการบริหาร	685,881,655	7	643,803,630	7	564,378,133	7
ขาดทุนจากอัตราแลกเปลี่ยน	-	-	-	-	4,912,878	0
ต้นทุนทางการเงิน	13,105	0	9,034	0	29	0
<b>รวมค่าใช้จ่าย</b>	<b>9,212,246,270</b>	<b>90</b>	<b>8,911,046,652</b>	<b>91</b>	<b>7,480,895,835</b>	<b>91</b>
ส่วนแบ่งกำไร(ขาดทุน)						
จากเงินลงทุนในบริษัทร่วม	3,530,571	0	1,353,382	0	3,945,950	0
<b>กำไรก่อนภาษีเงินได้</b>	<b>974,150,264</b>	<b>10</b>	<b>899,245,963</b>	<b>9</b>	<b>780,575,106</b>	<b>9</b>
ค่าใช้จ่ายภาษีเงินได้	114,297,516	1	203,465,520	2	157,509,218	2
<b>กำไรสำหรับปี</b>	<b>859,852,748</b>	<b>8</b>	<b>695,780,443</b>	<b>7</b>	<b>623,065,888</b>	<b>8</b>
<b>กำไรขาดทุนเบ็ดเสร็จอื่น</b>						
การเปลี่ยนแปลงในมูลค่ายุติธรรม						
ของเงินลงทุนเพื่อขาย	342,348		(14,362,725)		21,303,539	
<b>กำไรขาดทุนเบ็ดเสร็จอื่นสำหรับปี</b>	<b>342,348</b>	<b>0</b>	<b>(14,362,725)</b>	<b>0</b>	<b>21,303,539</b>	<b>0</b>
<b>กำไรขาดทุนเบ็ดเสร็จรวมสำหรับปี</b>	<b>860,195,096</b>	<b>8</b>	<b>681,417,718</b>	<b>7</b>	<b>644,369,427</b>	<b>8</b>
กำไรต่อหุ้นขั้นพื้นฐาน	39.08		31.63		28.32	
จำนวนหุ้นสามัญถ่วงเฉลี่ยถ่วงน้ำหนัก (หุ้น)	22,000,000		22,000,000		22,000,000	

งบกำไรสะสม	งบการเงินที่แสดงเงินลงทุนตามวิธีส่วนได้เสีย สำหรับปีสิ้นสุด วันที่ 31 มีนาคม		
	2556	2555	2554
	บาท	บาท	บาท
กำไรสะสมที่ยังไม่ได้จัดสรร			
ยอดยกมาจากรายการปรับปรุง หัก ผลสะสมจากการเปลี่ยนแปลงนโยบายบัญชี	2,307,161,196	1,924,879,328	1,876,621,440
ยอดยกมาจากรายการปรับปรุง หัก จัดสรรกำไรสุทธิปีก่อน เงินปันผล	(348,038,419)	(313,498,575)	(467,497,875)
กำไรสุทธิสำหรับปี	859,852,748	695,780,443	623,065,888
<b>รวมกำไรสะสมส่วนที่ยังไม่ได้จัดสรร</b>	<b>2,818,975,525</b>	<b>2,307,161,196</b>	<b>1,924,879,328</b>
กำไรสะสมที่ได้จัดสรรแล้ว			
สำรองตามกฎหมาย	22,000,000	22,000,000	22,000,000
อื่นๆ	420,000,000	420,000,000	420,000,000
<b>รวมกำไรสะสมที่ได้จัดสรรแล้ว</b>	<b>442,000,000</b>	<b>442,000,000</b>	<b>442,000,000</b>
<b>รวมกำไรสะสม</b>	<b>3,260,975,525</b>	<b>2,749,161,196</b>	<b>2,366,879,328</b>

งบกระแสเงินสด	งบการเงินที่แสดงเงินลงทุนตามวิธีส่วนได้เสีย สำหรับปีสิ้นสุด วันที่ 31 มีนาคม		
	2556	2555	2554
	บาท	บาท	บาท
กระแสเงินสดจากกิจกรรมดำเนินงาน			
กำไรสุทธิสำหรับปี	859,852,748	695,780,443	623,065,888
รายการปรับปรุง			
ค่าเสื่อมราคา	208,081,306	201,311,500	209,589,333
ค่าตัดจำหน่าย	1,643,490	1,339,426	1,152,370
รายได้จากเงินลงทุน	(535,152,897)	(357,551,526)	(269,636,504)
ค่าใช้จ่ายผลประโยชน์พนักงาน	12,822,311	9,957,123	9,679,471
ต้นทุนทางการเงิน	13,105	9,034	29
ขาดทุน(กำไร)จากอัตราแลกเปลี่ยนที่ยังไม่เกิดขึ้นจริง	4,351,207	713,263	998,444
กลับรายการ ค่าเผื่อนี้สงสัยจะสูญ	-	-	(88,919)
ค่าเผื่อมูลค่าสินค้าลดลง	6,733,953	10,644,154	2,441,782
ประมาณการค่าประกันความเสียหาย	164,463,362	233,401,666	201,899,888
ส่วนแบ่งขาดทุน(กำไร)จากเงินลงทุนในบริษัทร่วม	(3,530,571)	(1,353,382)	(3,945,950)
(กำไร)ขาดทุนจากการจำหน่ายอุปกรณ์	(1,260,785)	761,333	4,529,308
ค่าใช้จ่ายภาษีเงินได้	114,297,516	203,465,520	157,509,218
กำไรจากการดำเนินงานก่อนการเปลี่ยนแปลง ในสินทรัพย์และหนี้สินดำเนินงาน	832,314,745	998,478,554	937,194,358

จบกระแสเงินสด	งบการเงินที่แสดงเงินลงทุนตามวิธีส่วนได้เสีย สำหรับปีสิ้นสุด วันที่ 31 มีนาคม		
	2556	2555	2554
	บาท	บาท	บาท
<b>การเปลี่ยนแปลงในสินทรัพย์และหนี้สินดำเนินงาน</b>			
ลูกหนี้การค้า	79,934,686	(135,443,833)	(183,218,957)
ลูกหนี้อื่น	1,268,760	(21,774,234)	14,113,145
สินค้าคงเหลือ	(151,041,846)	(142,278,617)	(304,715,626)
สินทรัพย์หมุนเวียนอื่น	(87,905)	(1,270,225)	(930,224)
สินทรัพย์ไม่หมุนเวียนอื่น	(16,593)	(2,794,541)	1,210,092
เจ้าหนี้การค้า	(66,561,169)	199,966,046	144,566,610
เจ้าหนี้อื่น	319,196	39,972,945	51,136,284
หนี้สินหมุนเวียนอื่น	11,848,674	(6,769,693)	3,417,158
จ่ายค่าประกันความเสียหาย	(182,639,213)	(189,280,721)	(158,397,484)
จ่ายผลประโยชน์พนักงาน	(3,778,328)	(3,144,070)	(6,717,792)
จ่ายเงินกองทุนสำรองเลี้ยงชีพ	(814,112)	(923,491)	(1,700,499)
เงินสดได้มาจากกิจกรรมดำเนินงาน	520,746,895	734,738,120	495,957,065
จ่ายภาษีเงินได้	(167,907,586)	(166,145,545)	(227,943,297)
<b>เงินสดสุทธิได้มาจากกิจกรรมดำเนินงาน</b>	<b>352,839,309</b>	<b>568,592,575</b>	<b>268,013,768</b>
<b>กระแสเงินสดจากกิจกรรมลงทุน</b>			
รับดอกเบี้ย	62,634,745	76,123,881	36,846,393
รับเงินปันผล	176,954,305	265,160,081	213,487,151
รับค่าเช่า	14,493,932	14,487,951	14,483,280
เงินให้กู้ยืมระยะสั้นแก่กิจการที่เกี่ยวข้องกัน	(371,961,066)	(537,726,861)	(472,873,665)
รับชำระเงินให้กู้ยืมระยะสั้นแก่กิจการที่เกี่ยวข้องกัน	396,252,498	505,725,236	514,472,461
ซื้ออุปกรณ์	(443,401,198)	(254,157,101)	(330,361,078)
ขายอุปกรณ์	2,276,214	3,058,900	2,658,156
ซื้อโปรแกรมคอมพิวเตอร์	(3,349,791)	(461,600)	
เงินลงทุนชั่วคราวเพิ่มขึ้น	(980,000,000)		
เงินสดสุทธิได้มาจาก (ใช้ไปใน) กิจกรรมลงทุน	(1,146,100,361)	72,210,487	(21,287,302)
<b>กระแสเงินสดจากกิจกรรมจัดหาเงิน</b>			
จ่ายต้นทุนทางการเงิน	(13,105)	(9,034)	(29)
จ่ายเงินปันผล	(348,038,419)	(313,498,575)	(467,497,875)
เงินสดสุทธิใช้ไปในกิจกรรมจัดหาเงิน	(348,051,524)	(313,507,609)	(467,497,904)
เงินสดและรายการเทียบเท่าเงินสดเพิ่มขึ้น(ลดลง) สุทธิ	(1,141,312,576)	327,295,453	(220,771,438)
เงินสดและรายการเทียบเท่าเงินสด ณ วันที่ 1 เมษายน	2,546,269,221	2,218,973,768	2,439,745,206
เงินสดและรายการเทียบเท่าเงินสด ณ วันที่ 31 มีนาคม	1,404,956,645	2,546,269,221	2,218,973,768

**รายการที่ไม่ใช่เงินสด**

ในระหว่างปีสิ้นสุดวันที่ 31 มีนาคม 2556 บริษัทฯ ได้ซื้อเครื่องจักรและอุปกรณ์ เป็นจำนวนเงินรวม 464.5 ล้านบาท (2555 : 274.7 ล้านบาท) ซึ่งในจำนวนนี้ บริษัทฯ จัดซื้อโดยเงินสดจำนวนเงิน 443.4 ล้านบาท (2555 : 254.2 ล้านบาท) และคงค้างเป็นหนี้สินค้างชำระ ณ วันสิ้นปี จำนวน เงิน 21.1 ล้านบาท (2555 : 20.5 ล้านบาท)

**ค) อัตราส่วนทางการเงิน**

สำหรับปี สิ้นสุดวันที่ 31 มีนาคม 2556, 2555 และ 2554

	31 มี.ค. 2556	31 มี.ค. 2555	31 มี.ค. 2554
<b>อัตราส่วนสภาพคล่อง (LIQUIDITY RATIOS)</b>			
อัตราส่วนสภาพคล่อง	3.24 เท่า	2.97 เท่า	3.13 เท่า
อัตราส่วนสภาพคล่องหมุนเร็ว	2.54 เท่า	2.38 เท่า	2.54 เท่า
อัตราส่วนสภาพคล่องกระแสเงินสด	0.23 เท่า	0.40 เท่า	0.22 เท่า
อัตราส่วนหมุนเวียนลูกหนี้การค้า	8.68 เท่า	8.73 เท่า	8.66 เท่า
ระยะเวลาเก็บหนี้เฉลี่ย	42 วัน	42 วัน	42 วัน
อัตราส่วนหมุนเวียนสินค้าคงเหลือ	8.52 เท่า	9.62 เท่า	10.99 เท่า
ระยะเวลาขายสินค้าเฉลี่ย	43 วัน	38 วัน	33 วัน
อัตราส่วนหมุนเวียนเจ้าหนี้	7.70 เท่า	7.92 เท่า	8.02 เท่า
ระยะเวลาชำระหนี้	47 วัน	46 วัน	46 วัน
CASH CYCLE	37 วัน	34 วัน	30 วัน
<b>อัตราส่วนแสดงความสามารถในการหากำไร (PROFITABILITY RATIOS)</b>			
อัตรากำไรขั้นต้น	16.43 %	18.16 %	19.40 %
อัตรากำไรสุทธิ	8.44 %	7.09 %	7.55 %
อัตราผลตอบแทนจากส่วนของผู้ถือหุ้น	21.70 %	19.75 %	18.86 %
<b>อัตราส่วนแสดงประสิทธิภาพในการดำเนินงาน (EFFICIENCY RATIOS)</b>			
อัตราผลตอบแทนจากสินทรัพย์รวม	14.30 %	12.76 %	12.68 %
อัตราผลตอบแทนจากสินทรัพย์ถาวร	103.36 %	103.25 %	108.61 %
อัตรากำไรหมุนเวียนของสินทรัพย์	1.69 เท่า	1.80 เท่า	1.68 เท่า
<b>อัตราส่วนวิเคราะห์นโยบายทางการเงิน (FINANCIAL POLICY RATIOS)</b>			
อัตราส่วนหนี้สินต่อส่วนของผู้ถือหุ้น	0.47 เท่า	0.57 เท่า	0.53 เท่า
อัตราส่วนความสามารถชำระภาระผูกพัน	1.39 เท่า	2.29 เท่า	1.35 เท่า
อัตราส่วนความสามารถชำระภาระผูกพัน (Cash basis)	0.45 เท่า	1.00 เท่า	0.34 เท่า
อัตรากำไรจ่ายเงินปันผล	%	50.02 %	50.32 %

สำหรับปี สิ้นสุดวันที่ 31 มีนาคม 2556, 2555 และ 2554

	31 มี.ค. 2556	31 มี.ค. 2555	31 มี.ค. 2554
<b>ข้อมูลต่อหุ้น</b>			
มูลค่าตามบัญชีต่อหุ้น	191.76 บาท	168.48 บาท	151.75 บาท
กำไรสุทธิต่อหุ้น	39.08 บาท	31.63 บาท	28.32 บาท
เงินปันผลต่อหุ้น	บาท	15.82 บาท	14.25 บาท
<b>อัตราเติบโต</b>			
สินทรัพย์รวม	7.14 %	13.92 %	7.72 %
หนี้สินรวม	(4.65) %	19.43 %	20.19 %
รายได้จากการขายหรือบริการ	1.70 %	18.27 %	20.52 %
ค่าใช้จ่ายดำเนินการ	0.40 %	13.33 %	10.39 %
กำไรสุทธิ	23.58 %	11.67 %	(33.32) %
EBITDA	1,183,875,060	1,101,896,889	991,316,809
EBITDA Margin	12.37%	11.71%	12.46%

## คำอธิบายและการวิเคราะห์การเป็นและผลการดำเนินงาน

ประจำปี 2555 (1 เมษายน 2555 - 31 มีนาคม 2556)

### ผลการดำเนินงาน

ผลการดำเนินงานสำหรับรอบระยะเวลาบัญชีปี 2555 สิ้นสุด ณ 31 มีนาคม 2556 เปรียบเทียบกับงวดเดียวกันของปี 2554 สิ้นสุด ณ 31 มีนาคม 2555 มีกำไรสุทธิหลังหักภาษีเพิ่มขึ้น คิดเป็นร้อยละ 23.6 โดยมีผลการดำเนินงานที่เปลี่ยนแปลงเกิดจาก :-

- 1) รายได้จากการขายเพิ่มขึ้นจาก 9,395 ล้านบาทในปี 2554 เป็น 9,555 ล้านบาทในปี 2555 คิดเป็นร้อยละ 1.7 เกิดจาก ยอดขายพัดลมระบายอากาศและเครื่องปั้มน้ำเพิ่มขึ้น
- 2) รายได้เงินปันผลจากเงินลงทุนในบริษัทอื่นเพิ่มขึ้น 190 ล้านบาท
- 3) ต้นทุนขายมีสัดส่วนเพิ่มขึ้นจากร้อยละ 81.8 เป็นร้อยละ 83.6 ของยอดขาย สาเหตุเกิดจากผลกระทบจากการขึ้นค่าแรงขั้นต่ำและต้นทุนวัตถุดิบเพิ่มสูงขึ้น โดยเฉพาะเม็ดพลาสติก และทองแดง
- 4) ค่าใช้จ่ายในการบริหารเพิ่มขึ้น เนื่องจากการเพิ่มขึ้นของค่าความช่วยเหลือด้านเทคนิค และค่าใช้จ่ายในการจัดเก็บสินค้า

โดยสรุปกำไรหลังหักภาษีที่เพิ่มขึ้น ส่วนใหญ่เกิดจากการเพิ่มขึ้นของรายได้จากเงินปันผลรับ

### ฐานะการเงิน

#### สินทรัพย์รวม

ณ 31 มีนาคม 2556 บริษัทฯ มีสินทรัพย์รวมทั้งสิ้นเมื่อเปรียบเทียบกับ ณ 31 มีนาคม 2555 เพิ่มขึ้นจาก 5,808 ล้านบาท เป็น 6,222 ล้านบาท เนื่องจากสินทรัพย์หมุนเวียนมีมูลค่าเพิ่มขึ้น 155 ล้านบาท ส่วนใหญ่เกิดจากลูกหนี้อื่น เพิ่มขึ้น 280 ล้านบาท สินค้าคงเหลือเพิ่มขึ้น 144 ล้านบาท ส่วนรายการเงินสดและรายการเทียบเท่าเงินสดลดลง 1,141 ล้านบาท เนื่องจากมีการบริหารเงินสดให้เป็นเงินฝากระยะสั้นกับสถาบันการเงินจำนวน 980 ล้านบาท ลูกหนี้การค้าลดลง 85 ล้านบาท สินทรัพย์ไม่หมุนเวียนคงเหลือเพิ่มขึ้น 260 ล้านบาท จากรายการที่ดิน อาคารและอุปกรณ์คงเหลือเพิ่มขึ้น 256 ล้านบาท จากการซื้อเครื่องจักรและอุปกรณ์เพิ่มขึ้น

#### หนี้สินรวม

ณ 31 มีนาคม 2556 บริษัทฯ มีหนี้สินรวมทั้งสิ้นเมื่อเปรียบเทียบกับ ณ 31 มีนาคม 2555 ลดลงจาก 2,101 ล้านบาท เป็น 2,003 ล้านบาท เนื่องจากเจ้าหนี้การค้าลดลง 67 ล้านบาท และภาษีเงินได้ค้างจ่ายลดลง 54 ล้านบาท

#### ส่วนของผู้ถือหุ้น

ณ 31 มีนาคม 2556 บริษัทฯ มีส่วนของผู้ถือหุ้น เมื่อเปรียบเทียบกับ ณ 31 มีนาคม 2555 เพิ่มขึ้นจาก 3,707 ล้านบาท เป็น 4,219 ล้านบาท เนื่องจากผลประกอบการในงวดนี้มีกำไร 860 ล้านบาท มีการจ่ายเงินปันผล 348 ล้านบาท และผลจากรายการเปลี่ยนแปลงมูลค่ายุติธรรมเงินลงทุนเพื่อขายเพิ่มขึ้น 0.3 ล้านบาท

#### วิเคราะห์งบการเงิน

- 1.) อัตราส่วนสภาพคล่องของบริษัทฯ อยู่ในอัตราส่วนที่เพิ่มขึ้นจาก 2.97 เท่าในปี 2554 เป็น 3.24 เท่าในปี 2555 โดยมีสินทรัพย์เพียงพอต่อการชำระหนี้ระยะสั้นได้ เนื่องจากมีเงินสดและรายการเทียบเท่าเงินสดสูงถึง 2,385 ล้านบาท อัตราส่วนหมุนเวียนลูกหนี้การค้า และการบริหารสินค้าคงคลังมีระยะเวลาการหมุนเวียนอยู่ในเกณฑ์ดี
- 2.) ความสามารถในการทำกำไรลดลง โดยมีกำไรขั้นต้นลดลงจากร้อยละ 18.16 ในปี 2554 เป็นร้อยละ 16.43 ในปี 2555 เนื่องจากต้นทุนแรงงานและวัตถุดิบมีราคาเพิ่มสูงขึ้น
- 3.) ความสามารถในการบริหารสินทรัพย์เพิ่มขึ้น โดยอัตราผลตอบแทนจากการใช้สินทรัพย์รวมเพิ่มขึ้นจากร้อยละ 12.8 ในปี 2554 เป็นร้อยละ 14.3 ในปี 2555

## รายงานความรับผิดชอบของคณะกรรมการบริษัทฯ ต่อรายงานทางการเงิน

คณะกรรมการบริษัทฯ เป็นผู้รับผิดชอบต่อรายงานทางการเงินของบริษัท กันยงอีเลคทริก จำกัด (มหาชน) ที่ได้จัดทำขึ้น ตามมาตรฐานการรายงานทางการเงินภายใต้พระราชบัญญัติการบัญชี พ.ศ. 2543 และตามข้อกำหนดของคณะกรรมการกำกับหลักทรัพย์และตลาดหลักทรัพย์ว่าด้วยการจัดทำและนำเสนอรายงานทางการเงินภายใต้พระราชบัญญัติหลักทรัพย์และตลาดหลักทรัพย์ พ.ศ.2535 โดยได้มีการพิจารณาเลือกใช้นโยบายการบัญชีที่เหมาะสมและถือปฏิบัติอย่างสม่ำเสมอ รวมทั้งมีการเปิดเผยข้อมูลสำคัญอย่างเพียงพอในหมายเหตุประกอบงบการเงิน โดยผู้สอบบัญชีได้สอบทานและตรวจสอบงบการเงินและแสดงความเห็นในรายงานของผู้สอบบัญชีแล้ว

ในการนี้ คณะกรรมการบริษัทฯ ได้จัดให้มีระบบการบริหารจัดการความเสี่ยง และระบบการควบคุมภายใน เพื่อให้มีความมั่นใจได้ว่าการบันทึกข้อมูลทางบัญชีที่ถูกต้อง ครบถ้วน ทันเวลา และเพียงพอที่จะดำรงไว้ซึ่งทรัพย์สิน ตลอดจนป้องกันไม่ให้เกิดการทุจริต หรือการดำเนินการที่ผิดปกติดังมีนัยสำคัญ โดยบริษัทฯ ได้แต่งตั้งคณะกรรมการตรวจสอบ ซึ่งประกอบด้วยกรรมการที่เป็นกรรมการอิสระ ทำหน้าที่กำกับดูแลรายงานทางการเงิน ประเมินระบบการควบคุมภายในและการตรวจสอบภายใน ให้มีประสิทธิภาพและประสิทธิผลอย่างสูงสุดในทุกปี ซึ่งความเห็นของคณะกรรมการตรวจสอบได้ปรากฏในรายงานของคณะกรรมการตรวจสอบ ที่แสดงไว้ในรายงานประจำปี 2555 นี้ด้วยแล้ว

คณะกรรมการบริษัทฯ มีความเห็นว่าระบบการควบคุมภายใน และการตรวจสอบภายในของบริษัทฯ สามารถสร้างความเชื่อมั่นได้ว่างบการเงินของบริษัท กันยงอีเลคทริก จำกัด (มหาชน) แสดงฐานะการเงิน ผลการดำเนินงาน และกระแสเงินสดถูกต้องในสาระสำคัญแล้ว



(นายประพัฒน์ โพธิ์วรรณ)  
ประธานกรรมการบริษัทฯ



(นายชาดาฮีโร โทมิตะ)  
กรรมการผู้จัดการ

12 มิถุนายน 2556

## รายงานคณะกรรมการตรวจสอบ

คณะกรรมการตรวจสอบ บริษัท กันยงอีเลคทริก จำกัด (มหาชน) ซึ่งได้รับการแต่งตั้งจากคณะกรรมการบริษัท ประกอบด้วย กรรมการบริษัท ที่เป็นกรรมการอิสระ จำนวน 3 ท่าน คือ นายโกมล วงศ์ทองศรี เป็นประธานกรรมการตรวจสอบ นายจักษ์ชัย พานิชพัฒน์ และนายอรรถกฤษ วิสุทธิพันธ์ โดยที่ประชุมคณะกรรมการบริษัท ได้มีมติแต่งตั้งนายโกมล วงศ์ทองศรี ให้เป็นผู้มีความรู้และประสบการณ์เพียงพอที่สามารถทำหน้าที่ในการสอบทานความน่าเชื่อถือของงบการเงินของบริษัท โดยมีที่ปรึกษาคณะกรรมการตรวจสอบ ร่วมในการสอบทานดังกล่าว

คณะกรรมการตรวจสอบ ได้ปฏิบัติหน้าที่ด้วยความอิสระตามขอบเขตความรับผิดชอบที่ระบุในกฎบัตรของคณะกรรมการตรวจสอบ ซึ่งสอดคล้องกับข้อกำหนดของตลาดหลักทรัพย์แห่งประเทศไทย และสำนักงานคณะกรรมการกำกับหลักทรัพย์และตลาดหลักทรัพย์ สรุปสาระสำคัญได้ดังนี้

### การสอบทานรายงานทางการเงิน

คณะกรรมการตรวจสอบ ได้สอบทานข้อมูลที่สำคัญของงบการเงินรายไตรมาสและรายงานทางการเงินประจำปีงบประมาณ 2555 โดยการสอบถามและรับฟังคำชี้แจง รวมถึงการสอบถามในประเด็นที่เป็นสาระสำคัญจากผู้สอบบัญชี และผู้จัดการฝ่ายการเงินของบริษัท ซึ่งมีความเห็นว่างบการเงินดังกล่าวมีความถูกต้อง ครบถ้วน มีการเปิดเผยข้อมูลอย่างเพียงพอ เป็นที่เชื่อถือได้ตามมาตรฐานการบัญชีที่รับรองทั่วไป รวมทั้งผู้สอบบัญชีได้รายงานถึงความเป็นอิสระในการปฏิบัติหน้าที่และประเด็นที่พบจากการตรวจสอบให้คณะกรรมการตรวจสอบได้พิจารณาในทุกประเด็นแล้ว

นอกจากนี้คณะกรรมการตรวจสอบ ได้รับทราบสาระสำคัญและการดำเนินการที่เกี่ยวกับการเปลี่ยนแปลงมาตรฐานทางบัญชีที่เกี่ยวข้องอีกด้วย

### การสอบทานการบริหารความเสี่ยง

คณะกรรมการตรวจสอบ ได้พิจารณานโยบายการบริหารความเสี่ยง แผนงานและแนวทางการบริหารจัดการความเสี่ยง นอกจากนี้ยังได้สอบทานการบริหารจัดการความเสี่ยงอันเกิดจากภาวะภายในและภายนอกองค์กรจากการรายงานผลการปฏิบัติการตรวจสอบภายในว่าด้วยการจัดการความเสี่ยงรายไตรมาส โดยมีการประชุมร่วมกับฝ่ายจัดการและผู้ตรวจสอบภายในของบริษัท รวมทั้งพิจารณาและสอบทานประสิทธิภาพและความเหมาะสมของกระบวนการบริหารความเสี่ยงอย่างสม่ำเสมอทุกครึ่งปี จากการรายงานผลสรุปการประเมินความเสี่ยงของฝ่ายจัดการ พร้อมทั้งให้ข้อเสนอแนะเพื่อนำไปปรับปรุงให้ดียิ่งขึ้น

### การสอบทานระบบการควบคุมภายในและการตรวจสอบภายใน

คณะกรรมการตรวจสอบได้พิจารณาและให้ความเห็นชอบแผนการตรวจสอบประจำปีของหน่วยงานตรวจสอบภายใน ได้มีการสอบทานระบบการควบคุมภายใน โดยเฉพาะอย่างยิ่งผลการปฏิบัติการเพื่อประเมินความเพียงพอ ความเหมาะสม โดยพิจารณาจากรายงานการตรวจสอบภายในทุกไตรมาส เมื่อพิจารณาแล้วเห็นว่า บริษัท มีการดำเนินงานที่มีระบบการควบคุมภายในที่มีประสิทธิภาพ เพียงพอ และไม่พบประเด็นที่มีนัยสำคัญต่อการปฏิบัติงานในเรื่องที่ไม่ถูกต้องหรือฝ่าฝืนกฎหมาย ข้อบังคับ กฎหมายว่าด้วยหลักทรัพย์หรือตลาดหลักทรัพย์ ข้อกำหนดของตลาดหลักทรัพย์ และกฎหมายอื่นที่เกี่ยวข้องกับธุรกิจของบริษัท หรือเรื่องความเสี่ยงที่มีนัยสำคัญอันอาจเกิดความเสียหายต่อการดำเนินธุรกิจของบริษัท แต่อย่างไรก็ตาม นอกจากนี้ยังมีการรับแจ้งเบาะแส และจัดการเรื่องร้องเรียนอย่างเป็นธรรม



## การพิจารณาเสนอแต่งตั้งผู้สอบบัญชีและค่าตอบแทนของผู้สอบบัญชีประจำปี 2556

คณะกรรมการตรวจสอบได้พิจารณาคัดเลือกเสนอแต่งตั้งผู้สอบบัญชีจากบริษัท เคพีเอ็มจี ภูมิภาค ภูเก็ต จำกัด เป็นผู้สอบบัญชีของบริษัท ประจำปีงบประมาณ 2556 รวมทั้งพิจารณาค่าตอบแทนที่เหมาะสม โดยพิจารณาจากคุณสมบัติ ขอบเขตความรับผิดชอบ คุณภาพงานสอบบัญชีในรอบปีที่ผ่านมา รวมถึงมีความเป็นอิสระในการทำหน้าที่การสอบบัญชี มีความรู้ เทคนิค และประสบการณ์ในระดับแนวหน้าของงานสอบบัญชี จึงมีมติเสนอต่อคณะกรรมการบริษัท เพื่อขออนุมัติจากที่ประชุมผู้ถือหุ้น

## การพิจารณารายการที่เกี่ยวข้องโยกกันหรือรายการที่อาจมีความขัดแย้งทางผลประโยชน์

คณะกรรมการตรวจสอบ ได้พิจารณาสอบทานและให้ความเห็นเกี่ยวกับรายการที่เกี่ยวข้องกันซึ่งอาจทำให้เกิดความขัดแย้งทางผลประโยชน์กับบริษัท และในปีงบประมาณ 2555 ที่ผ่านมาได้มีการพิจารณาการเข้าทำรายการที่เกี่ยวข้องกันและการเปิดเผยข้อมูลดังกล่าวของบริษัท แล้วเห็นว่าฝ่ายจัดการได้ทำรายการดังกล่าวเป็นไปตามเกณฑ์ของตลาดหลักทรัพย์แห่งประเทศไทย (ตลท.) หรือสำนักงานคณะกรรมการกำกับหลักทรัพย์และตลาดหลักทรัพย์ (ก.ล.ต.) กำหนด มีความสมเหตุสมผลและเป็นประโยชน์สูงสุดแก่บริษัท

## การประชุมของคณะกรรมการตรวจสอบ

ในปีงบประมาณ 2555 ที่ผ่านมา ได้มีการประชุมคณะกรรมการตรวจสอบรวมทั้งสิ้นจำนวน 4 ครั้ง รวมทั้งการประชุมร่วมกับฝ่ายจัดการ และการประชุมร่วมกับผู้สอบบัญชีโดยไม่มีฝ่ายจัดการเข้าร่วมด้วย ซึ่งคณะกรรมการตรวจสอบทุกท่านได้เข้าร่วมการประชุมดังกล่าวทุกครั้ง

คณะกรรมการตรวจสอบ ได้จัดให้มีการประเมินผลการปฏิบัติหน้าที่ของตนเองทั้งคณะ (Self - Assessment) ประจำปีงบประมาณ 2555 โดยใช้หลักเกณฑ์และข้อพึงปฏิบัติที่ดีของตลาดหลักทรัพย์ฯ เป็นแนวทางเพื่อให้เป็นไปตามหลักการกำกับดูแลกิจการที่ดีซึ่งผลการประเมินอยู่ในเกณฑ์การปฏิบัติที่สมบูรณ์ครบถ้วนเพียงพอ

โดยสรุปในภาพรวมแล้ว คณะกรรมการตรวจสอบได้ปฏิบัติหน้าที่ที่ครอบคลุมตามขอบเขต หน้าที่และความรับผิดชอบตามที่ได้รับไว้ในกฎบัตรคณะกรรมการตรวจสอบ และได้รับมอบหมายจากคณะกรรมการบริษัท เพื่อให้บริษัท ดำเนินงานโดยมีระบบการกำกับดูแลกิจการที่ดี มีการบริหารจัดการที่มีประสิทธิภาพ มีการควบคุมภายในที่เพียงพอเหมาะสมกับการดำเนินธุรกิจ มีการบริหารความเสี่ยงที่มีประสิทธิผล ระบบบัญชีและรายงานทางการเงินมีความถูกต้องเชื่อถือได้ รวมทั้งปฏิบัติตามกฎหมายระเบียบ ข้อบังคับที่เกี่ยวข้องกับการดำเนินธุรกิจของบริษัทฯ



นายโกมล วงศ์ทองศรี  
ประธานกรรมการตรวจสอบ  
15 พฤษภาคม 2556

## รายงานของผู้สอบบัญชีรับอนุญาต

### เสนอ ผู้ถือหุ้นบริษัท กันยวอิลেকทริก จำกัด (มหาชน)

ข้าพเจ้าได้ตรวจสอบงบการเงินที่แสดงเงินลงทุนตามวิธีส่วนได้เสียและงบการเงินเฉพาะกิจการของบริษัท กันยวอิลেকทริก จำกัด (มหาชน) ซึ่งประกอบด้วยงบแสดงฐานะการเงินที่แสดงเงินลงทุนตามวิธีส่วนได้เสียและงบแสดงฐานะการเงินเฉพาะกิจการ ณ วันที่ 31 มีนาคม 2556 งบกำไรขาดทุนเบ็ดเสร็จที่แสดงเงินลงทุนตามวิธีส่วนได้เสียและงบกำไรขาดทุนเบ็ดเสร็จเฉพาะกิจการ งบแสดงการเปลี่ยนแปลงส่วนของผู้ถือหุ้นที่แสดงเงินลงทุนตามวิธีส่วนได้เสียและงบแสดงการเปลี่ยนแปลงส่วนของผู้ถือหุ้นเฉพาะกิจการ และงบกระแสเงินสดที่แสดงเงินลงทุนตามวิธีส่วนได้เสียและงบกระแสเงินสดเฉพาะกิจการ สำหรับปีสิ้นสุดวันเดียวกัน รวมถึงหมายเหตุสรุปนโยบายการบัญชีที่สำคัญและหมายเหตุเรื่องอื่น ๆ

**ความรับผิดชอบของผู้บริหารต่องบการเงินที่แสดงเงินลงทุนตามวิธีส่วนได้เสียและงบการเงินเฉพาะกิจการ**

ผู้บริหารเป็นผู้รับผิดชอบในการจัดทำและการนำเสนอของงบการเงินที่แสดงเงินลงทุนตามวิธีส่วนได้เสียและงบการเงินเฉพาะกิจการเหล่านี้โดยถูกต้องตามที่ควรตามมาตรฐานการรายงานทางการเงิน และรับผิดชอบเกี่ยวกับการควบคุมภายในที่ผู้บริหารพิจารณาว่าจำเป็นเพื่อให้สามารถจัดทำงบการเงินที่แสดงเงินลงทุนตามวิธีส่วนได้เสียและงบการเงินเฉพาะกิจการที่ปราศจากการแสดงข้อมูลที่ขัดต่อข้อเท็จจริงอันเป็นสาระสำคัญไม่ว่าจะเกิดจากการทุจริตหรือข้อผิดพลาด

### ความรับผิดชอบของผู้สอบบัญชี

ข้าพเจ้าเป็นผู้รับผิดชอบในการแสดงความเห็นต่องบการเงินที่แสดงเงินลงทุนตามวิธีส่วนได้เสียและงบการเงินเฉพาะกิจการดังกล่าวจากผลการตรวจสอบของข้าพเจ้า ข้าพเจ้าได้ปฏิบัติงานตรวจสอบตามมาตรฐานการสอบบัญชี ซึ่งกำหนดให้ข้าพเจ้าปฏิบัติตามข้อกำหนดด้านจรรยาบรรณ รวมถึงวางแผนและปฏิบัติงานตรวจสอบเพื่อให้ได้ความเชื่อมั่นอย่างสมเหตุสมผลว่างบการเงินที่แสดงเงินลงทุนตามวิธีส่วนได้เสียและงบการเงินเฉพาะกิจการปราศจากการแสดงข้อมูลที่ขัดต่อข้อเท็จจริงอันเป็นสาระสำคัญหรือไม่

การตรวจสอบรวมถึงการใช้วิธีการตรวจสอบเพื่อให้ได้มาซึ่งหลักฐานการสอบบัญชีเกี่ยวกับจำนวนเงินและการเปิดเผยข้อมูลในงบการเงิน วิธีการตรวจสอบที่เลือกใช้ขึ้นอยู่กับดุลยพินิจของผู้สอบบัญชี ซึ่งรวมถึงการประเมินความเสี่ยงจากการแสดงข้อมูลที่ขัดต่อข้อเท็จจริงอันเป็นสาระสำคัญของงบการเงิน ไม่ว่าจะเกิดจากการทุจริตหรือข้อผิดพลาด ในการประเมินความเสี่ยงดังกล่าว ผู้สอบบัญชีพิจารณาการควบคุมภายในที่เกี่ยวข้องกับการจัดทำและการนำเสนอของงบการเงินโดยถูกต้องตามที่ควรของกิจการ เพื่อออกแบบวิธีการตรวจสอบที่เหมาะสมกับสถานการณ์ แต่ไม่ใช่เพื่อวัตถุประสงค์ในการแสดงความเห็นต่อประสิทธิภาพของการควบคุมภายในของกิจการ การตรวจสอบรวมถึงการประเมินความเหมาะสมของนโยบายการบัญชีที่ผู้บริหารใช้และความสมเหตุสมผลของประมาณการทางบัญชีที่จัดทำขึ้นโดยผู้บริหาร รวมทั้งการประเมินการนำเสนอของงบการเงินโดยรวม

ข้าพเจ้าเชื่อว่าหลักฐานการสอบบัญชีที่ข้าพเจ้าได้รับเพียงพอและเหมาะสมเพื่อใช้เป็นเกณฑ์ในการแสดงความเห็นของข้าพเจ้า

## ความเห็น

ข้าพเจ้าเห็นว่า/งบการเงินที่แสดงเงินลงทุนตามวิธีส่วนได้เสียและงบการเงินเฉพาะกิจการข้างต้นนี้/แสดงฐานะการเงินของบริษัท กันยงอีเลคทริก จำกัด (มหาชน) ณ วันที่ 31 มีนาคม 2556 ผลการดำเนินงาน และกระแสเงินสดสำหรับปีสิ้นสุด วันเดียวกัน/ โดยถูกต้องตามที่ควรในสาระสำคัญตามมาตรฐานการรายงานทางการเงิน

## บงกช อ่ำเสี่ยม

(บงกช อ่ำเสี่ยม)

ผู้สอบบัญชีรับอนุญาต

เลขทะเบียน 3684

บริษัท เคพีเอ็มจี ภูมิภาคไทย สอบบัญชี จำกัด

กรุงเทพมหานคร

15 พฤษภาคม 2556

## | งบแสดงฐานะการเงิน

## บริษัท กันยวอิเลคทริก จำกัด (มหาชน)

สินทรัพย์	หมายเหตุ	งบการเงินที่แสดงเงินลงทุน ตามวิธีส่วนได้เสีย 31 มีนาคม		งบการเงินเฉพาะกิจการ 31 มีนาคม	
		2556	2555	2556	2555
<i>(บาท)</i>					
<b>สินทรัพย์หมุนเวียน</b>					
เงินสดและรายการเทียบเท่าเงินสด	5	1,404,956,645	2,546,269,221	1,404,956,645	2,546,269,221
เงินลงทุนชั่วคราว	10	980,000,000	-	980,000,000	-
ลูกหนี้การค้า	4, 6	1,058,335,371	1,143,357,278	1,058,335,371	1,143,357,278
ลูกหนี้อื่น	4, 7	341,936,374	61,135,219	341,936,374	61,135,219
เงินให้กู้ยืมระยะสั้นแก่กิจการที่เกี่ยวข้องกัน	4	38,145,180	62,436,612	38,145,180	62,436,612
สินค้าคงเหลือ	8	1,009,747,651	865,256,832	1,009,747,651	865,256,832
สินทรัพย์หมุนเวียนอื่น		4,931,720	4,843,815	4,931,720	4,843,815
<b>รวมสินทรัพย์หมุนเวียน</b>		<b>4,838,052,941</b>	<b>4,683,298,977</b>	<b>4,838,052,941</b>	<b>4,683,298,977</b>
<b>สินทรัพย์ไม่หมุนเวียน</b>					
เงินลงทุนเพื่อขาย	10	16,842,350	16,500,002	16,842,350	16,500,002
เงินลงทุนในบริษัทร่วม	9	17,330,937	14,800,366	3,000,000	3,000,000
เงินลงทุนระยะยาวอื่น	10	157,361,700	157,361,700	157,361,700	157,361,700
อสังหาริมทรัพย์เพื่อการลงทุน	11	10,359,962	11,497,734	10,359,962	11,497,734
ที่ดิน อาคารและอุปกรณ์	12	1,161,334,194	905,011,852	1,161,334,194	905,011,852
สินทรัพย์ไม่หมุนเวียนอื่น	13	20,777,356	19,054,462	20,777,356	19,054,462
<b>รวมสินทรัพย์ไม่หมุนเวียน</b>		<b>1,384,006,499</b>	<b>1,124,226,116</b>	<b>1,369,675,562</b>	<b>1,112,425,750</b>
<b>รวมสินทรัพย์</b>		<b>6,222,059,440</b>	<b>5,807,525,093</b>	<b>6,207,728,503</b>	<b>5,795,724,727</b>

หมายเหตุประกอบงบการเงินเป็นส่วนหนึ่งของงบการเงินนี้

## | งบแสดงฐานะการเงิน (ต่อ)

## บริษัท กันยวีโอเลกทริก จำกัด (มหาชน)

หนี้สินและส่วนของผู้ถือหุ้น	หมายเหตุ	งบการเงินที่แสดงเงินลงทุน ตามวิธีส่วนได้เสีย 31 มีนาคม		งบการเงินเฉพาะกิจการ 31 มีนาคม	
		2556	2555	2556	2555
		(บาท)			
<b>หนี้สินหมุนเวียน</b>					
เจ้าหนี้การค้า	4, 14	1,004,196,129	1,071,178,587	1,004,196,129	1,071,178,587
เจ้าหนี้อื่น	4, 15	459,986,075	438,918,571	459,986,075	438,918,571
ภาษีเงินได้ค้างจ่าย		8,102,397	61,712,467	8,102,397	61,712,467
หนี้สินหมุนเวียนอื่น		18,871,597	7,022,923	18,871,597	7,022,923
<b>รวมหนี้สินหมุนเวียน</b>		<b>1,491,156,198</b>	<b>1,578,832,548</b>	<b>1,491,156,198</b>	<b>1,578,832,548</b>
<b>หนี้สินไม่หมุนเวียน</b>					
ประมาณการค่าประกันความเสียหาย	17	366,538,165	384,714,016	366,538,165	384,714,016
ภาระผูกพันผลประโยชน์พนักงาน	16	126,128,840	117,084,857	126,128,840	117,084,857
เงินกองทุนสำรองเลี้ยงชีพ		19,583,846	20,397,958	19,583,846	20,397,958
<b>รวมหนี้สินไม่หมุนเวียน</b>		<b>512,250,851</b>	<b>522,196,831</b>	<b>512,250,851</b>	<b>522,196,831</b>
<b>รวมหนี้สิน</b>		<b>2,003,407,049</b>	<b>2,101,029,379</b>	<b>2,003,407,049</b>	<b>2,101,029,379</b>
<b>ส่วนของผู้ถือหุ้น</b>					
ทุนเรือนหุ้น	18				
ทุนจดทะเบียน		220,000,000	220,000,000	220,000,000	220,000,000
ทุนที่ออกและชำระแล้ว		220,000,000	220,000,000	220,000,000	220,000,000
ส่วนเกินทุน	18				
ส่วนเกินมูลค่าหุ้นสามัญ		726,100,000	726,100,000	726,100,000	726,100,000
กำไรสะสม					
จัดสรรแล้ว					
ทุนสำรองตามกฎหมาย	19	22,000,000	22,000,000	22,000,000	22,000,000
อื่น ๆ		420,000,000	420,000,000	420,000,000	420,000,000
ยังไม่ได้จัดสรร		2,818,975,525	2,307,161,196	2,804,644,588	2,295,360,830
องค์ประกอบอื่นของส่วนของผู้ถือหุ้น	10	11,576,866	11,234,518	11,576,866	11,234,518
<b>รวมส่วนของผู้ถือหุ้น</b>		<b>4,218,652,391</b>	<b>3,706,495,714</b>	<b>4,204,321,454</b>	<b>3,694,695,348</b>
<b>รวมหนี้สินและส่วนของผู้ถือหุ้น</b>		<b>6,222,059,440</b>	<b>5,807,525,093</b>	<b>6,207,728,503</b>	<b>5,795,724,727</b>

หมายเหตุประกอบงบการเงินเป็นส่วนหนึ่งของงบการเงินนี้

## | งบกำไรขาดทุนเบ็ดเสร็จ

## บริษัท กันยวอิลেকทริก จำกัด (มหาชน)

หมายเหตุ	งบการเงินที่แสดงเงินลงทุน ตามวิธีส่วนได้เสีย สำหรับปีสิ้นสุด วันที่ 31 มีนาคม		งบการเงินเฉพาะกิจการ สำหรับปีสิ้นสุด วันที่ 31 มีนาคม		
	2556	2555	2556	2555	
	(บาท)				
<b>รายได้</b>	<b>4</b>				
รายได้จากการขายและการให้บริการ	20	9,554,851,202	9,395,189,143	9,554,851,202	9,395,189,143
รายได้จากการลงทุน	21	535,152,897	357,551,526	536,152,897	357,551,526
กำไรจากอัตราแลกเปลี่ยนสุทธิ		26,358,244	16,323,527	26,358,244	16,323,527
รายได้อื่น	22	66,503,620	39,875,037	66,503,620	39,875,037
<b>รวมรายได้</b>		<b>10,182,865,963</b>	<b>9,808,939,233</b>	<b>10,183,865,963</b>	<b>9,808,939,233</b>
<b>ค่าใช้จ่าย</b>	<b>4, 20</b>				
ต้นทุนขายและต้นทุนการให้บริการ		7,985,339,520	7,689,057,278	7,985,339,520	7,689,057,278
ค่าใช้จ่ายในการขาย	23	541,011,990	578,176,710	541,011,990	578,176,710
ค่าใช้จ่ายในการบริหาร	24	685,881,655	643,803,630	685,881,655	643,803,630
ต้นทุนทางการเงิน		13,105	9,034	13,105	9,034
<b>รวมค่าใช้จ่าย</b>		<b>9,212,246,270</b>	<b>8,911,046,652</b>	<b>9,212,246,270</b>	<b>8,911,046,652</b>
ส่วนแบ่งกำไรจากเงินลงทุนในบริษัทร่วม	9	3,530,571	1,353,382	-	-
กำไรก่อนภาษีเงินได้		974,150,264	899,245,963	971,619,693	897,892,581
ค่าใช้จ่ายภาษีเงินได้	27	(114,297,516)	(203,465,520)	(114,297,516)	(203,465,520)
<b>กำไรสำหรับปี</b>		<b>859,852,748</b>	<b>695,780,443</b>	<b>857,322,177</b>	<b>694,427,061</b>
<b>กำไรขาดทุนเบ็ดเสร็จอื่น</b>					
การเปลี่ยนแปลงในมูลค่ายุติธรรมของเงินลงทุนเพื่อขาย		342,348	(14,362,725)	342,348	(14,362,725)
<b>กำไรขาดทุนเบ็ดเสร็จอื่นสำหรับปี</b>		<b>342,348</b>	<b>(14,362,725)</b>	<b>342,348</b>	<b>(14,362,725)</b>
<b>กำไรขาดทุนเบ็ดเสร็จรวมสำหรับปี</b>		<b>860,195,096</b>	<b>681,417,718</b>	<b>857,664,525</b>	<b>680,064,336</b>
<b>กำไรต่อหุ้นขั้นพื้นฐาน</b>	<b>29</b>	<b>39.08</b>	<b>31.63</b>	<b>38.97</b>	<b>31.56</b>

หมายเหตุประกอบงบการเงินเป็นส่วนหนึ่งของงบการเงินนี้

# | งบแสดงการเปลี่ยนแปลงส่วนของผู้ถือหุ้น

บริษัท กันยงอิลেকทริก จำกัด (มหาชน)

งบการเงินที่แสดงเงินลงทุนตามวิธีส่วนได้เสีย

	กำไรสะสม					องค์ประกอบอื่น ของส่วน ของผู้ถือหุ้น	
	หมายเหตุ และชำระแล้ว	ส่วนเกิน มูลค่า หุ้นสามัญ	ทุนสำรอง ตามกฎหมาย	สำรองอื่น ๆ	ยังไม่ได้จัดสรร	ผลต่างจากการ เปลี่ยนแปลงใน มูลค่ายุติธรรม ของเงินลงทุน เพื่อขาย	รวมส่วนของ ผู้ถือหุ้น
	(บาท)						
สำหรับปีสิ้นสุดวันที่ 31 มีนาคม 2555							
ยอดคงเหลือ ณ วันที่ 1 เมษายน 2554	220,000,000	726,100,000	22,000,000	420,000,000	1,924,879,328	25,597,243	3,338,576,571
รายการกับผู้ถือหุ้นที่บันทึกโดยตรงเข้าส่วนของผู้ถือหุ้น							
<i>การจัดสรรส่วนทุนให้ผู้ถือหุ้น</i>							
เงินปันผลให้ผู้ถือหุ้นของบริษัท	30	-	-	-	(313,498,575)	-	(313,498,575)
รวมการจัดสรรส่วนทุนให้ผู้ถือหุ้น		-	-	-	(313,498,575)	-	(313,498,575)
<i>กำไรขาดทุนเบ็ดเสร็จสำหรับปี</i>							
กำไร		-	-	-	695,780,443	-	695,780,443
กำไรขาดทุนเบ็ดเสร็จอื่น		-	-	-	-	(14,362,725)	(14,362,725)
รวมกำไรขาดทุนเบ็ดเสร็จสำหรับปี		-	-	-	695,780,443	(14,362,725)	681,417,718
ยอดคงเหลือ ณ วันที่ 31 มีนาคม 2555	220,000,000	726,100,000	22,000,000	420,000,000	2,307,161,196	11,234,518	3,706,495,714

หมายเหตุประกอบงบการเงินเป็นส่วนหนึ่งของงบการเงินนี้

## | งบแสดงการเปลี่ยนแปลงส่วนของผู้ถือหุ้น (ต่อ)

บริษัท กันยงอีเลคทริก จำกัด (มหาชน)

	งบการเงินที่แสดงเงินลงทุนตามวิธีส่วนได้เสีย							องค์ประกอบอื่น ของส่วน ของผู้ถือหุ้น	รวมส่วนขอ ผู้ถือหุ้น
	หมายเหตุ	ทุนเรือนหุ้น ที่ออก และชำระแล้ว	ส่วนเกิน มูลค่า หุ้นสามัญ	กำไรสะสม			ผลต่างจากการ เปลี่ยนแปลงใน มูลค่ายุติธรรม ของเงินลงทุน เพื่อขาย		
				ทุนสำรอง ตามกฎหมาย	สำรองอื่น ๆ	ยังไม่ได้จัดสรร			
สำหรับปีสิ้นสุดวันที่ 31 มีนาคม 2556									
ยอดคงเหลือ ณ วันที่ 1 เมษายน 2555		220,000,000	726,100,000	22,000,000	420,000,000	2,307,161,196	11,234,518	3,706,495,714	
รายการกับผู้ถือหุ้นที่บันทึกโดยตรงเข้าส่วนของผู้ถือหุ้น									
การจัดสรรส่วนทุนให้ผู้ถือหุ้น									
เงินปันผลให้ผู้ถือหุ้นของบริษัท	30	-	-	-	-	(348,038,419)	-	(348,038,419)	
รวมการจัดสรรส่วนทุนให้ผู้ถือหุ้น		-	-	-	-	(348,038,419)	-	(348,038,419)	
กำไรขาดทุนเบ็ดเสร็จสำหรับปี									
กำไร		-	-	-	-	859,852,748	-	859,852,748	
กำไรขาดทุนเบ็ดเสร็จอื่น		-	-	-	-	-	342,348	342,348	
รวมกำไรขาดทุนเบ็ดเสร็จสำหรับปี		-	-	-	-	859,852,748	342,348	860,195,096	
ยอดคงเหลือ ณ วันที่ 31 มีนาคม 2556		220,000,000	726,100,000	22,000,000	420,000,000	2,818,975,525	11,576,866	4,218,652,391	

หมายเหตุประกอบงบการเงินเป็นส่วนหนึ่งของงบการเงินนี้



## | งบแสดงการเปลี่ยนแปลงส่วนของผู้ถือหุ้น (ต่อ)

บริษัท กันยงอีเลคทริก จำกัด (มหาชน)

	งบเฉพาะกิจการ						องค์ประกอบอื่น ของส่วน ของผู้ถือหุ้น	
	กำไรสะสม						ผลต่างจากการ เปลี่ยนแปลงใน มูลค่ายติธรรม ของเงินลงทุน เพื่อขาย	รวมส่วนของ ผู้ถือหุ้น
	หมายเหตุ	ทุนเรือนหุ้น ที่ออก และชำระแล้ว	ส่วนเกิน มูลค่า หุ้นสามัญ	ทุนสำรอง ตามกฎหมาย	สำรองอื่น ๆ	ยังไม่ได้จัดสรร		
	(บาท)							
สำหรับปีสิ้นสุดวันที่ 31 มีนาคม 2555								
ยอดคงเหลือ ณ วันที่ 1 เมษายน 2554		220,000,000	726,100,000	22,000,000	420,000,000	1,914,432,344	25,597,243	3,328,129,587
รายการกับผู้ถือหุ้นที่บันทึกโดยตรงเข้าส่วนของผู้ถือหุ้น								
<i>การจัดสรรส่วนทุนให้ผู้ถือหุ้น</i>								
เงินปันผลให้ผู้ถือหุ้นของบริษัท	30	-	-	-	-	(313,498,575)	-	(313,498,575)
รวมการจัดสรรส่วนทุนให้ผู้ถือหุ้น		-	-	-	-	(313,498,575)	-	(313,498,575)
กำไรขาดทุนเบ็ดเสร็จสำหรับปี								
กำไร		-	-	-	-	694,427,061	-	694,427,061
กำไรขาดทุนเบ็ดเสร็จอื่น		-	-	-	-	-	(14,362,725)	(14,362,725)
รวมกำไรขาดทุนเบ็ดเสร็จสำหรับปี		-	-	-	-	694,427,061	(14,362,725)	680,064,336
ยอดคงเหลือ ณ วันที่ 31 มีนาคม 2555		220,000,000	726,100,000	22,000,000	420,000,000	2,295,360,830	11,234,518	3,694,695,348
หมายเหตุประกอบงบการเงินเป็นส่วนหนึ่งของงบการเงินนี้								

# งบแสดงการเปลี่ยนแปลงส่วนของผู้ถือหุ้น (ต่อ)

บริษัท กันยงอิเล็กทรอนิกส์ จำกัด (มหาชน)

	งบเฉพาะกิจการ						องค์ประกอบอื่น ของส่วน ของผู้ถือหุ้น	ผลต่างจากการ เปลี่ยนแปลงใน มูลค่ายุติธรรม ของเงินลงทุน เพื่อขาย	รวมส่วนของ ผู้ถือหุ้น
	กำไรสะสม								
	หมายเหตุ	ทุนเรือนหุ้น ที่ออก และชำระแล้ว	ส่วนเกิน มูลค่า หุ้นสามัญ	ทุนสำรอง ตามกฎหมาย	สำรองอื่น ๆ	ยังไม่ได้จัดสรร			
	(บาท)								
สำหรับปีสิ้นสุดวันที่ 31 มีนาคม 2556									
ยอดคงเหลือ ณ วันที่ 1 เมษายน 2555		220,000,000	726,100,000	22,000,000	420,000,000	2,295,360,830	11,234,518	3,694,695,348	
รายการกับผู้ถือหุ้นที่บันทึกโดยตรงเข้าส่วนของผู้ถือหุ้น									
การจัดสรรส่วนทุนให้ผู้ถือหุ้น									
เงินปันผลให้ผู้ถือหุ้นของบริษัท	30	-	-	-	-	(348,038,419)	-	(348,038,419)	
รวมการจัดสรรส่วนทุนให้ผู้ถือหุ้น		-	-	-	-	(348,038,419)	-	(348,038,419)	
กำไรขาดทุนเบ็ดเสร็จสำหรับปี									
กำไร		-	-	-	-	857,322,177	-	857,322,177	
กำไรขาดทุนเบ็ดเสร็จอื่น		-	-	-	-	-	342,348	342,348	
รวมกำไรขาดทุนเบ็ดเสร็จสำหรับปี		-	-	-	-	857,322,177	342,348	857,664,525	
ยอดคงเหลือ ณ วันที่ 31 มีนาคม 2556		220,000,000	726,100,000	22,000,000	420,000,000	2,804,644,588	11,576,866	4,204,321,454	

หมายเหตุประกอบงบการเงินเป็นส่วนหนึ่งของงบการเงินนี้

## | งบกระแสเงินสด

## บริษัท กันยวีโอเลกทริก จำกัด (มหาชน)

	งบการเงินที่แสดงเงินลงทุนตามวิธี ส่วนได้เสีย สำหรับปีสิ้นสุด วันที่ 31 มีนาคม		งบการเงินเฉพาะกิจการ สำหรับปีสิ้นสุด วันที่ 31 มีนาคม	
	2556	2555	2556	2555
	(บาท)			
<b>กระแสเงินสดจากกิจกรรมดำเนินงาน</b>				
กำไรสำหรับปี	859,852,748	695,780,443	857,322,177	694,427,061
<b>รายการปรับปรุง</b>				
ค่าเสื่อมราคา	208,081,306	201,311,500	208,081,306	201,311,500
ค่าตัดจำหน่าย	1,643,490	1,339,426	1,643,490	1,339,426
รายได้จากการลงทุน	(535,152,897)	(357,551,526)	(536,152,897)	(357,551,526)
ค่าใช้จ่ายผลประโยชน์พนักงาน	12,822,311	9,957,123	12,822,311	9,957,123
ต้นทุนทางการเงิน	13,105	9,034	13,105	9,034
ขาดทุนจากอัตราแลกเปลี่ยนที่ยังไม่เกิดขึ้นจริง	4,351,207	713,263	4,351,207	713,263
ค่าเผื่อมูลค่าสินค้าลดลง	6,733,953	10,644,154	6,733,953	10,644,154
ประมาณการค่าประกันความเสียหาย	164,463,362	233,401,666	164,463,362	233,401,666
ส่วนแบ่งกำไรจากเงินลงทุนในบริษัทร่วม (กำไร) ขาดทุน จากการจำหน่ายอุปกรณ์	(3,530,571)	(1,353,382)	-	-
(กำไร) ขาดทุน จากการจำหน่ายอุปกรณ์	(1,260,785)	761,333	(1,260,785)	761,333
ค่าใช้จ่ายภาษีเงินได้	114,297,516	203,465,520	114,297,516	203,465,520
	832,314,745	998,478,554	832,314,745	998,478,554
<b>การเปลี่ยนแปลงในสินทรัพย์และหนี้สินดำเนินงาน</b>				
ลูกหนี้การค้า	79,934,686	(135,443,833)	79,934,686	(135,443,833)
ลูกหนี้อื่น	1,268,760	(21,774,234)	1,268,760	(21,774,234)
สินค้าคงเหลือ	(151,041,846)	(142,278,617)	(151,041,846)	(142,278,617)
สินทรัพย์หมุนเวียนอื่น	(87,905)	(1,270,225)	(87,905)	(1,270,225)
สินทรัพย์ไม่หมุนเวียนอื่น	(16,593)	(2,794,541)	(16,593)	(2,794,541)
เจ้าหนี้การค้า	(66,561,169)	199,966,046	(66,561,169)	199,966,046
เจ้าหนี้อื่น	319,196	39,972,945	319,196	39,972,945
หนี้สินหมุนเวียนอื่น	11,848,674	(6,769,693)	11,848,674	(6,769,693)
จ่ายค่าประกันความเสียหาย	(182,639,213)	(189,280,721)	(182,639,213)	(189,280,721)
จ่ายผลประโยชน์พนักงาน	(3,778,328)	(3,144,070)	(3,778,328)	(3,144,070)
จ่ายเงินกองทุนสำรองเลี้ยงชีพ	(814,112)	(923,491)	(814,112)	(923,491)
เงินสดได้มาจากกิจกรรมดำเนินงาน	520,746,895	734,738,120	520,746,895	734,738,120
จ่ายภาษีเงินได้	(167,907,586)	(166,145,545)	(167,907,586)	(166,145,545)
<b>เงินสดสุทธิได้มาจากกิจกรรมดำเนินงาน</b>	<b>352,839,309</b>	<b>568,592,575</b>	<b>352,839,309</b>	<b>568,592,575</b>

หมายเหตุประกอบงบการเงินเป็นส่วนหนึ่งของงบการเงินนี้

## | งบกระแสเงินสด (ต่อ)

## บริษัท กันยวอิลেকทริก จำกัด (มหาชน)

	งบการเงินที่แสดงเงินลงทุนตามวิธี ส่วนได้เสีย สำหรับปีสิ้นสุด วันที่ 31 มีนาคม		งบการเงินเฉพาะกิจการ สำหรับปีสิ้นสุด วันที่ 31 มีนาคม	
	2556	2555	2556	2555
	(บาท)			
<b>กระแสเงินสดจากกิจกรรมลงทุน</b>				
รับดอกเบี้ย	62,634,745	76,123,881	62,634,745	76,123,881
รับเงินปันผล	176,954,305	265,160,081	176,954,305	265,160,081
รับค่าเช่า	14,493,932	14,487,951	14,493,932	14,487,951
เงินให้กู้ยืมระยะสั้นแก่กิจการที่เกี่ยวข้องกัน	(371,961,066)	(537,726,861)	(371,961,066)	(537,726,861)
รับชำระเงินให้กู้ยืมระยะสั้นแก่กิจการที่ เกี่ยวข้องกัน	396,252,498	505,725,236	396,252,498	505,725,236
ซื้ออุปกรณ์	(443,401,198)	(254,157,101)	(443,401,198)	(254,157,101)
ขายอุปกรณ์	2,276,214	3,058,900	2,276,214	3,058,900
ซื้อโปรแกรมคอมพิวเตอร์	(3,349,791)	(461,600)	(3,349,791)	(461,600)
เงินลงทุนชั่วคราวเพิ่มขึ้น	(980,000,000)	-	(980,000,000)	-
<b>เงินสดสุทธิ (ใช้ไปใน) ได้มาจากกิจกรรมลงทุน</b>	<b>(1,146,100,361)</b>	<b>72,210,487</b>	<b>(1,146,100,361)</b>	<b>72,210,487</b>
<b>กระแสเงินสดจากกิจกรรมจัดหาเงิน</b>				
จ่ายต้นทุนทางการเงิน	(13,105)	(9,034)	(13,105)	(9,034)
จ่ายเงินปันผล	(348,038,419)	(313,498,575)	(348,038,419)	(313,498,575)
<b>เงินสดสุทธิใช้ไปในกิจกรรมจัดหาเงิน</b>	<b>(348,051,524)</b>	<b>(313,507,609)</b>	<b>(348,051,524)</b>	<b>(313,507,609)</b>
<b>เงินสดและรายการเทียบเท่าเงินสดเพิ่มขึ้น (ลดลง) สุทธิ</b>				
	<b>(1,141,312,576)</b>	<b>327,295,453</b>	<b>(1,141,312,576)</b>	<b>327,295,453</b>
<b>เงินสดและรายการเทียบเท่าเงินสด ณ วันที่ 1 เมษายน</b>				
	2,546,269,221	2,218,973,768	2,546,269,221	2,218,973,768
<b>เงินสดและรายการเทียบเท่าเงินสด ณ วันที่ 31 มีนาคม</b>				
	<b>1,404,956,645</b>	<b>2,546,269,221</b>	<b>1,404,956,645</b>	<b>2,546,269,221</b>

**รายการที่ไม่ใช่เงินสด**

ในระหว่างปีสิ้นสุดวันที่ 31 มีนาคม 2556 บริษัทได้ซื้อเครื่องจักรและอุปกรณ์เป็นจำนวนเงินรวม 464.5 ล้านบาท (2555: 274.7 ล้านบาท) ซึ่งในจำนวนนี้ บริษัทจัดซื้อโดยเงินสดจำนวนเงิน 443.4 ล้านบาท (2555: 254.2 ล้านบาท) และคงค้างเป็นหนี้สินค้างชำระ ณ วันสิ้นปี จำนวนเงิน 21.1 ล้านบาท (2555: 20.5 ล้านบาท)

หมายเหตุประกอบงบการเงินเป็นส่วนหนึ่งของงบการเงินนี้

รายงานประจำปี 2555

# หมายเหตุประกอบงบการเงิน

บริษัท กันยวอเลททริก จำกัด (มหาชน)

หมายเหตุ	สารบัญ
1	ข้อมูลทั่วไป
2	เกณฑ์การจัดทำงบการเงิน
3	นโยบายการบัญชีที่สำคัญ
4	บุคคลหรือกิจการที่เกี่ยวข้องกัน
5	เงินสดและรายการเทียบเท่าเงินสด
6	ลูกหนี้การค้า
7	ลูกหนี้อื่น
8	สินค้าคงเหลือ
9	เงินลงทุนในบริษัทร่วม
10	เงินลงทุนอื่น
11	อสังหาริมทรัพย์เพื่อการลงทุน
12	ที่ดิน อาคารและอุปกรณ์
13	สินทรัพย์ไม่หมุนเวียนอื่น
14	เจ้าหนี้การค้า
15	เจ้าหนี้อื่น
16	ภาระผูกพันผลประโยชน์พนักงาน
17	ประมาณการค่าประกันความเสียหาย
18	ทุนเรือนหุ้น
19	สำรอง
20	ข้อมูลทางการเงินจำแนกตามส่วนงาน
21	รายได้จากการลงทุน
22	รายได้อื่น
23	ค่าใช้จ่ายในการขาย
24	ค่าใช้จ่ายในการบริหาร
25	ค่าใช้จ่ายผลประโยชน์ตอบแทนพนักงาน
26	ค่าใช้จ่ายตามลักษณะ
27	ภาษีเงินได้
28	สิทธิประโยชน์จากการส่งเสริมการลงทุน
29	กำไรต่อหุ้นขั้นพื้นฐาน
30	เงินปันผล
31	เครื่องมือทางการเงิน
32	ภาระผูกพันกับกิจการที่ไม่เกี่ยวข้องกัน
33	มาตรฐานการรายงานทางการเงินที่ยังไม่ได้ใช้

# หมายเหตุประกอบงบการเงิน

## บริษัท กันยงอีเลคทริก จำกัด (มหาชน)

หมายเหตุประกอบงบการเงินเป็นส่วนหนึ่งของงบการเงินนี้  
งบการเงินนี้ได้รับการอนุมัติให้ออกงบการเงินจากกรรมการเมื่อวันที่ 15 พฤษภาคม 2556

### 1 ข้อมูลทั่วไป

บริษัท กันยงอีเลคทริก จำกัด (มหาชน) “บริษัท” เป็นนิติบุคคลที่จัดตั้งขึ้นในประเทศไทย และมีที่อยู่อุดมทะเบียนตั้งอยู่เลขที่ 67 หมู่ 11 ถนนบางนา-ตราด กม.20 ตำบลบางโฉลง อำเภอบางพลี จังหวัดสมุทรปราการ

บริษัทจดทะเบียนกับตลาดหลักทรัพย์แห่งประเทศไทยในเดือน ตุลาคม 2536

บริษัทใหญ่ในระหว่างปี ได้แก่ Mitsubishi Electric Corporation ซึ่งเป็นนิติบุคคลที่จัดตั้งขึ้นในประเทศญี่ปุ่น (ถือหุ้น ร้อยละ 40.81)

บริษัทดำเนินธุรกิจหลักเกี่ยวกับการผลิตและจำหน่ายเครื่องใช้ไฟฟ้าภายในบ้าน ภายใต้เครื่องหมายการค้า “มิตซูบิชิ” โดยบริษัทได้รับลิขสิทธิ์และเทคโนโลยีในการผลิตจากบริษัทใหญ่

### 2 เกณฑ์การวัดค่าการประเมิน

#### (ก) เกณฑ์การถือปฏิบัติ

งบการเงินนี้จัดทำขึ้นตามมาตรฐานการรายงานทางการเงิน รวมถึงแนวปฏิบัติทางการบัญชีที่ประกาศใช้โดยสภาวิชาชีพบัญชี (“สภาวิชาชีพบัญชี”) กวาระเทียบและประกาศคณะกรรมการกำกับหลักทรัพย์และตลาดหลักทรัพย์ที่เกี่ยวข้อง

ณ วันที่ 31 มีนาคม 2556 สภาวิชาชีพบัญชีได้ออกและปรับปรุงมาตรฐานการรายงานทางการเงินฉบับอื่นๆ ซึ่งมีผลบังคับสำหรับงบการเงินที่เริ่มในหรือหลังวันที่ 1 มกราคม 2556 เป็นต้นไป และไม่ได้มีการนำมาใช้สำหรับการจัดทำงบการเงินนี้ มาตรฐานการรายงานทางการเงินที่ออกและปรับปรุงใหม่ดังกล่าวได้เปิดเผยในหมายเหตุประกอบงบการเงินข้อ 33

#### (ข) เกณฑ์การวัดมูลค่า

งบการเงินนี้จัดทำขึ้นโดยถือหลักเกณฑ์การบันทึกตามราคาทุนเดิม ยกเว้นรายการที่สำคัญที่แสดงในงบแสดงฐานะการเงินดังต่อไปนี้

- สินทรัพย์ทางการเงินเพื่อขายวัดมูลค่าด้วยราคายุติธรรม

#### (ค) สกุลเงินที่นำเสนองบการเงิน

งบการเงินนี้จัดทำและแสดงหน่วยเงินตราเป็นเงินบาท ข้อมูลทางการเงินทั้งหมดมีการบดเศษในหมายเหตุประกอบงบการเงินเพื่อให้แสดงเป็นหลักพันบาท ยกเว้นที่ระบุไว้เป็นอย่างอื่น

#### (ง) การประมาณการและใช้วิจารณ์

ในการจัดทำงบการเงินให้เป็นไปตามมาตรฐานการรายงานทางการเงิน ผู้บริหารต้องใช้วิจารณ์ การประมาณและข้อสมมติฐานหลายประการ ซึ่งมีผลกระทบต่อข้อกำหนดนโยบายการบัญชีและการรายงานจำนวนเงินที่เกี่ยวข้องกับสินทรัพย์ หนี้สิน รายได้ และค่าใช้จ่าย ผลที่เกิดขึ้นจริงอาจแตกต่างจากที่ประมาณไว้

ประมาณการและข้อสมมติฐานที่ใช้ในการจัดทำงบการเงินจะได้รับการทบทวนอย่างต่อเนื่อง การปรับประมาณการทางบัญชีจะบันทึกในงวดบัญชีที่ประมาณการดังกล่าวได้รับการทบทวนและในงวดอนาคตที่ได้รับผลกระทบ

ข้อมูลเกี่ยวกับการประมาณความไม่แน่นอนและข้อสมมติฐานที่สำคัญในการกำหนดนโยบายการบัญชี มีผลกระทบต่อการรับรู้จำนวนเงินในงบการเงินซึ่งประกอบด้วยหมายเหตุประกอบงบการเงินต่อไปนี้

หมายเหตุประกอบงบการเงินข้อ 11	ราคายุติธรรมของอสังหาริมทรัพย์เพื่อการลงทุน
หมายเหตุประกอบงบการเงินข้อ 16	การวัดมูลค่าของภาวะผูกพันของผลประโยชน์พนักงานที่กำหนดไว้
หมายเหตุประกอบงบการเงินข้อ 31	การตีมูลค่าของเครื่องมือทางการเงิน

### 3 นโยบายการบัญชีที่สำคัญ

นโยบายการบัญชีที่นำเสนอต่อไปนี้ได้ถือปฏิบัติโดยสม่ำเสมอสำหรับงบการเงินทุกรอบระยะเวลาที่รายงาน

**(ก) เงินตราต่างประเทศ**

รายการบัญชีที่เป็นเงินตราต่างประเทศแปลงค่าเป็นเงินบาทโดยใช้อัตราแลกเปลี่ยน ณ วันที่เกิดรายการ

สินทรัพย์และหนี้สินที่เป็นตัวเงินและเป็นเงินตราต่างประเทศ ณ วันที่รายงาน แปลงค่าเป็นเงินบาทโดยใช้อัตราแลกเปลี่ยน ณ วันนั้น กำไรหรือขาดทุนจากการแปลงค่าจะบันทึกในงบกำไรขาดทุน

สินทรัพย์และหนี้สินที่ไม่เป็นตัวเงินซึ่งเกิดจากรายการบัญชีที่เป็นเงินตราต่างประเทศและบันทึกตามเกณฑ์ราคาทุนเดิม แปลงค่าเป็นเงินบาทโดยใช้อัตราแลกเปลี่ยน ณ วันที่เกิดรายการ

**(ข) เครื่องมือทางการเงินที่เป็นตราสารอนุพันธ์**

เครื่องมือทางการเงินที่เป็นตราสารอนุพันธ์ได้ถูกนำมาใช้เพื่อจัดการความเสี่ยงที่เกิดจากการเปลี่ยนแปลงในอัตราแลกเปลี่ยนเงินตราต่างประเทศที่เกิดจากกิจกรรมดำเนินงาน เครื่องมือทางการเงินที่เป็นตราสารอนุพันธ์ไม่ได้มีไว้เพื่อค้า อย่างไรก็ตาม ตราสารอนุพันธ์ที่ไม่เข้าเงื่อนไข การกำหนดให้เป็นเครื่องมือป้องกันความเสี่ยงถือเป็นรายการเพื่อค้า

ค่าใช้จ่ายที่เกิดจากการทำรายการตราสารอนุพันธ์บันทึกในกำไรหรือขาดทุนเมื่อเกิดขึ้น การวัดมูลค่าใหม่ภายหลังการบันทึกครั้งแรกใช้มูลค่ายุติธรรม กำไรหรือขาดทุนจากการวัดมูลค่าใหม่ให้เป็นมูลค่ายุติธรรมบันทึกในกำไรหรือขาดทุนทันที

**(ค) เงินสดและรายการเทียบเท่าเงินสด**

เงินสดและรายการเทียบเท่าเงินสดในงบกระแสเงินสดประกอบด้วย ยอดเงินสด ยอดเงินฝากธนาคารประเภทเพื่อเรียกและเงินลงทุนระยะสั้นที่มีสภาพคล่องสูง เงินเบิกเกินบัญชีธนาคารซึ่งจะต้องชำระคืนเมื่อทวงถามถือเป็นส่วนหนึ่งของกิจกรรมจัดหาเงินในงบกระแสเงินสด

**(ง) ลูกหนี้การค้าและลูกหนี้อื่น**

ลูกหนี้การค้าและลูกหนี้อื่น แสดงในราคาตามใบแจ้งหนี้หักค่าเผื่อหนี้สงสัยจะสูญ

ค่าเผื่อหนี้สงสัยจะสูญประเมินโดยการวิเคราะห์ประวัติการชำระหนี้ และการคาดการณ์เกี่ยวกับการชำระหนี้ในอนาคตของลูกค้า ลูกหนี้จะถูกตัดจำหน่ายบัญชีเมื่อทราบว่าเป็นหนี้สูญ

**(จ) สินค้าคงเหลือ**

สินค้าคงเหลือแสดงในราคาทุน หรือมูลค่าสุทธิที่จะได้รับแล้วแต่ราคาใดจะต่ำกว่า

ต้นทุนของสินค้าคำนวณโดยใช้วิธีถ่วงเฉลี่ยถ่วงน้ำหนัก ต้นทุนสินค้าประกอบด้วยต้นทุนที่ซื้อ ต้นทุนในการดัดแปลงหรือต้นทุนอื่นเพื่อให้สินค้าอยู่ในสถานที่และสภาพปัจจุบัน ในกรณีของสินค้าสำเร็จรูปและสินค้าระหว่างผลิตที่ผลิตเอง ต้นทุนสินค้าคำนวณโดยใช้ต้นทุนมาตรฐานซึ่งได้รับการปรับปรุงให้ใกล้เคียงกับราคาทุนถ่วงเฉลี่ยซึ่งได้พิจารณารวมการปันส่วนของค่าเสียหายการผลิตอย่างเหมาะสม โดยคำนึงถึงระดับกำลังการผลิตตามปกติ

มูลค่าสุทธิที่จะได้รับเป็นการประมาณราคาที่จะขายได้จากการดำเนินธุรกิจปกติหักด้วยค่าใช้จ่ายที่จำเป็นในการขายบริษัทตั้งค่าเผื่อสินค้าเสื่อมสภาพ สำหรับสินค้าที่เสื่อมคุณภาพเสียหาย ล้าสมัยและค้างนาน

**(ค) เงินลงทุน**

**เงินลงทุนในบริษัทร่วม**

เงินลงทุนในบริษัทร่วมในงบการเงินเฉพาะกิจการของบริษัทบันทึกบัญชีโดยวิธีราคาทุน ส่วนการบันทึกบัญชี เงินลงทุนในบริษัทร่วมในงบการเงินที่แสดงเงินลงทุนตามวิธีส่วนได้เสียใช้วิธีส่วนได้เสีย

**เงินลงทุนในตราสารทุนอื่น**

ตราสารทุนซึ่งเป็นหลักทรัพย์ในความต้องการของตลาด นอกเหนือจากที่ถือไว้เพื่อค้าหรือตั้งใจถือไว้จนครบกำหนดจัดประเภทเป็นเงินลงทุนเพื่อขาย ภายหลังจากรับรู้มูลค่าในครั้งแรกเงินลงทุนเพื่อขายแสดงในมูลค่ายุติธรรม และการเปลี่ยนแปลงที่ไม่ใช่ผลขาดทุนจากการด้อยค่าบันทึกโดยตรงในส่วนของผู้ถือหุ้น ส่วนผลขาดทุนจากการด้อยค่ารับรู้ในกำไรหรือขาดทุน เมื่อมีการตัดจำหน่ายเงินลงทุน จะรับรู้ผลกำไรหรือขาดทุนที่เคยบันทึกในส่วนของผู้ถือหุ้นโดยตรงเข้าในกำไรหรือขาดทุน

เงินลงทุนในตราสารทุนซึ่งไม่ใช่หลักทรัพย์ในความต้องการของตลาดแสดงในราคาทุนหักขาดทุนจากการด้อยค่า

มูลค่ายุติธรรมของเครื่องมือทางการเงินสำหรับหลักทรัพย์เพื่อขายจะใช้ราคาเสนอซื้อ ณ วันที่ในรายงาน

**การจำหน่ายเงินลงทุน**

เมื่อมีการจำหน่ายเงินลงทุน ผลต่างระหว่างจำนวนเงินสุทธิที่ได้รับและมูลค่าตามบัญชีและรวมถึงกำไรหรือขาดทุนจากการตีราคาหลักทรัพย์ที่เกี่ยวข้องบันทึกในส่วนของผู้ถือหุ้น จะถูกบันทึกในกำไรหรือขาดทุน

ในกรณีที่บริษัทจำหน่ายบางส่วนของเงินลงทุนที่ถืออยู่ การคำนวณต้นทุนสำหรับเงินลงทุนที่จำหน่ายไปและเงินลงทุนที่ยังถืออยู่ใช้วิธีถัวเฉลี่ยถ่วงน้ำหนักปรับใช้กับมูลค่าตามบัญชีของเงินลงทุนที่เหลืออยู่ทั้งหมด

**(ข) อสังหาริมทรัพย์เพื่อการลงทุน**

อสังหาริมทรัพย์เพื่อการลงทุนได้แก่อสังหาริมทรัพย์ที่ถือครองเพื่อหาประโยชน์จากรายได้ค่าเช่าหรือจากมูลค่าที่เพิ่มขึ้นหรือทั้งสองอย่าง ทั้งนี้ไม่ได้มีไว้เพื่อขายตามปกติธุรกิจหรือใช้ในการผลิตหรือจัดหาสินค้าหรือให้บริการหรือใช้ในการบริหารงาน

อสังหาริมทรัพย์เพื่อการลงทุนแสดงในราคาทุนหักค่าเสื่อมราคาสะสมและขาดทุนจากการด้อยค่า

ต้นทุนรวมค่าใช้จ่ายทางตรงเพื่อให้ได้มาซึ่งอสังหาริมทรัพย์เพื่อการลงทุน ต้นทุนการก่อสร้างที่กิจการก่อสร้างเองรวมถึงต้นทุนวัตถุดิบ ค่าแรงทางตรงและต้นทุนทางตรงอื่นเพื่อให้อสังหาริมทรัพย์เพื่อการลงทุนอยู่ในสภาพพร้อมใช้งานและรวมถึงต้นทุนการกู้ยืม

ค่าเสื่อมราคาจะบันทึกในกำไรหรือขาดทุน ซึ่งคำนวณโดยวิธีเส้นตรงตามอายุการใช้งานโดยประมาณของสินทรัพย์แต่ละรายการ ประมาณการอายุการใช้งานของสินทรัพย์แสดงได้ดังนี้

อาคาร 20 ปี

บริษัทไม่คิดค่าเสื่อมราคาสำหรับที่ดิน

*การจัดประเภทใหม่เป็นที่ดิน อาคารและอุปกรณ์*

เมื่อมีการเปลี่ยนแปลงการใช้งานของอสังหาริมทรัพย์โดยจัดประเภทไปเป็นที่ดิน อาคารและอุปกรณ์ มูลค่าตามบัญชี ณ วันที่มีการจัดประเภทใหม่ถือเป็นราคาทุนของสินทรัพย์ต่อไป

**(ข) ที่ดิน อาคารและอุปกรณ์**

**การรับรู้และการวัดมูลค่า**

**สินทรัพย์ที่เป็นกรรมสิทธิ์ของกิจการ**

ที่ดิน อาคารและอุปกรณ์แสดงด้วยราคาทุนหักค่าเสื่อมราคาสะสมและขาดทุนจากการด้อยค่า



ราคาทุนรวมถึงต้นทุนทางตรงที่เกี่ยวข้องกับการได้มาของสินทรัพย์ ต้นทุนของการก่อสร้างสินทรัพย์ที่กิจการก่อสร้างเอง รวมถึงต้นทุนของวัสดุ แรงงานทางตรง และต้นทุนทางตรงอื่นๆ ที่เกี่ยวข้องกับการจัดหาสินทรัพย์เพื่อให้สินทรัพย์นั้น อยู่ในสภาพที่พร้อมจะใช้งานได้ตามความประสงค์ ต้นทุนในการซื้อถอน การขนย้าย การบูรณะสถานที่ตั้งของสินทรัพย์ และต้นทุนการกู้ยืม สำหรับเครื่องมือที่ควบคุมโดยลิขสิทธิ์ซอฟต์แวร์ซึ่งไม่สามารถทำงานได้โดยปราศจากลิขสิทธิ์ ซอฟต์แวร์นั้นให้ถือว่า ลิขสิทธิ์ซอฟต์แวร์ดังกล่าวเป็นส่วนหนึ่งของอุปกรณ์

ส่วนประกอบของรายการที่ดิน อาคาร และอุปกรณ์แต่ละรายการที่มีอายุการให้ประโยชน์ไม่เท่ากันต้องบันทึกแต่ละ ส่วนประกอบที่มีนัยสำคัญแยกต่างหากจากกัน

กำไรหรือขาดทุนจากการจำหน่ายที่ดิน อาคาร และอุปกรณ์ คือผลต่างระหว่างสิ่งตอบแทนสุทธิที่ได้รับจากการจำหน่าย กับมูลค่าตามบัญชีของที่ดิน อาคาร และอุปกรณ์ โดยรับรู้สุทธิในกำไรหรือขาดทุน

#### **การจัดประเภทไปยังอสังหาริมทรัพย์เพื่อการลงทุน**

เมื่อมีการเปลี่ยนแปลงการใช้งานจากอสังหาริมทรัพย์ที่มีไว้ใช้งานไปยังอสังหาริมทรัพย์เพื่อการลงทุน อสังหาริมทรัพย์ นั้นจะถูกจัดประเภทเป็นอสังหาริมทรัพย์เพื่อการลงทุนด้วยมูลค่าตามบัญชี

#### **ต้นทุนที่เกิดขึ้นในภายหลัง**

ต้นทุนในการเปลี่ยนแปลงส่วนประกอบจะรับรู้เป็นส่วนหนึ่งของมูลค่าตามบัญชีของรายการที่ดิน อาคารและอุปกรณ์ ถ้ามีความเป็นไปได้ค่อนข้างแน่ที่บริษัทจะได้รับประโยชน์เชิงเศรษฐกิจในอนาคตจากรายการนั้น และสามารถวัดมูลค่าต้นทุนของ รายการนั้นได้อย่างน่าเชื่อถือ ชิ้นส่วนที่ถูกเปลี่ยนแปลงจะถูกตัดจำหน่ายตามมูลค่าตามบัญชี ต้นทุนที่เกิดขึ้นในการ ซ่อมบำรุงที่ดิน อาคารและอุปกรณ์ที่เกิดขึ้นเป็นประจำจะรับรู้ในกำไรหรือขาดทุนเมื่อเกิดขึ้น

#### **ค่าเสื่อมราคา**

ค่าเสื่อมราคาคำนวณจากมูลค่าเสื่อมสภาพของรายการอาคาร และอุปกรณ์ ซึ่งประกอบด้วยราคาทุนของสินทรัพย์หรือ ต้นทุนในการเปลี่ยนแทนอื่น หักด้วยมูลค่าคงเหลือของสินทรัพย์

ค่าเสื่อมราคابันทิกเป็นค่าใช้จ่ายในกำไรหรือขาดทุน คำนวณโดยวิธีเส้นตรง (ยกเว้นเครื่องมือและเครื่องใช้ในโรงงาน ประเภทแม่พิมพ์และอุปกรณ์จับยึด ซึ่งคำนวณโดยวิธียอดลดลงทวีคูณ) ตามเกณฑ์อายุการใช้งานโดยประมาณของ ส่วนประกอบของสินทรัพย์แต่ละรายการ ประมาณการอายุการใช้งานของสินทรัพย์แสดงได้ดังนี้

ส่วนปรับปรุงที่ดิน	5 ปี
อาคารและส่วนปรับปรุง	5 - 20 ปี
เครื่องจักรและอุปกรณ์	5 - 25 ปี
เครื่องมือและเครื่องใช้ในโรงงาน	5 ปี
อุปกรณ์สำนักงาน	5 ปี
ยานพาหนะ	5 ปี

บริษัทไม่คิดค่าเสื่อมราคาสำหรับที่ดินและสินทรัพย์ที่อยู่ระหว่างการก่อสร้างและติดตั้ง

วิธีการคิดค่าเสื่อมราคา อายุการให้ประโยชน์ของสินทรัพย์ และมูลค่าคงเหลือ ถูกทบทวนอย่างน้อยที่สุดทุกสิ้นรอบปี บัญชี และปรับปรุงตามความเหมาะสม

**(ฉ) สินทรัพย์ไม่มีตัวตน**

สินทรัพย์ไม่มีตัวตนอื่นๆ ที่บริษัทซื้อและมีอายุการใช้งานจำกัด แสดงในราคาทุนหักค่าตัดจำหน่ายสะสมและผลขาดทุนจากการด้อยค่าสะสม

**รายการภายหลังการรับรู้รายการ**

รายการภายหลังการรับรู้รายการจะรับรู้เป็นสินทรัพย์เมื่อก่อให้เกิดประโยชน์เชิงเศรษฐกิจในอนาคต โดยรวมเป็นสินทรัพย์ที่สามารถระบุได้ที่เกี่ยวข้องนั้น ค่าใช้จ่ายอื่น รวมถึงค่าความนิยมและตราผลิตภัณฑ์ที่เกิดขึ้นภายในรับรู้ในกำไรหรือขาดทุนเมื่อเกิดขึ้น

**ค่าตัดจำหน่าย**

ค่าตัดจำหน่ายคำนวณจากราคาทุนของสินทรัพย์หรือจำนวนอื่นที่ใช้แทนราคาทุนหักด้วยมูลค่าคงเหลือ

ค่าตัดจำหน่ายรับรู้ในกำไรหรือขาดทุนโดยวิธีเส้นตรงซึ่งโดยส่วนใหญ่จะสะท้อนรูปแบบที่คาดว่าจะได้รับประโยชน์ในอนาคตจากสินทรัพย์นั้นตามระยะเวลาที่คาดว่าจะได้รับประโยชน์จากสินทรัพย์ไม่มีตัวตนซึ่งไม่รวมค่าความนิยม โดยเริ่มตัดจำหน่ายสินทรัพย์ไม่มีตัวตนเมื่อสินทรัพย์นั้นพร้อมที่จะให้ประโยชน์ ระยะเวลาที่คาดว่าจะได้รับประโยชน์สำหรับปีปัจจุบันและปีเปรียบเทียบแสดงได้ดังนี้

ค่าลิขสิทธิ์ซอฟต์แวร์ 5 ปี

วิธีการตัดจำหน่าย ระยะเวลาที่คาดว่าจะได้รับประโยชน์ และมูลค่าคงเหลือ จะได้รับการทบทวนทุกสิ้นรอบปีบัญชีและปรับปรุงตามความเหมาะสม

**(ญ) การด้อยค่า**

ยอดสินทรัพย์ตามบัญชีของบริษัทได้รับการทบทวน ณ ทุกวันที่รายงานว่ามีข้อบ่งชี้เรื่องการด้อยค่าหรือไม่ ในกรณีที่มีข้อบ่งชี้จะทำการประมาณมูลค่าสินทรัพย์ที่คาดว่าจะได้รับคืน

ขาดทุนจากการด้อยค่ารับรู้เมื่อมูลค่าตามบัญชีของสินทรัพย์สูงกว่ามูลค่าที่จะได้รับคืน ขาดทุนจากการด้อยค่าบันทึกในกำไรหรือขาดทุน เว้นแต่เมื่อมีการกลับรายการการประเมินมูลค่าของสินทรัพย์เพิ่มของสินทรัพย์ขึ้นเดียวกันที่เคยรับรู้ในส่วนของผู้ถือหุ้นและมีการด้อยค่าในเวลาต่อมา ในกรณีนี้จะรับรู้ในส่วนของผู้ถือหุ้น

เมื่อมีการลดลงในมูลค่ายุติธรรมของสินทรัพย์ทางการเงินเมื่อขาย ซึ่งได้บันทึกในส่วนของผู้ถือหุ้น และมีความชัดเจนว่าสินทรัพย์ดังกล่าวมีการด้อยค่า ยอดขาดทุนซึ่งเคยบันทึกในส่วนของผู้ถือหุ้นจะถูกบันทึกในกำไรหรือขาดทุนโดยไม่ต้องปรับกับยอดสินทรัพย์ทางการเงินดังกล่าว ยอดขาดทุนที่บันทึกในกำไรหรือขาดทุนเป็นผลต่างระหว่างราคาทุนที่ซื้อกับมูลค่ายุติธรรมในปัจจุบันของสินทรัพย์ หักขาดทุนจากการด้อยค่าของสินทรัพย์ทางการเงินนั้นๆ ซึ่งเคยรับรู้แล้วในกำไรหรือขาดทุน

**การคำนวณมูลค่าที่คาดว่าจะได้รับคืน**

มูลค่าที่คาดว่าจะได้รับคืนของสินทรัพย์ทางการเงินสำหรับหลักทรัพย์เมื่อขาย คำนวณโดยอ้างอิงถึงมูลค่ายุติธรรม

มูลค่าที่คาดว่าจะได้รับคืนของสินทรัพย์ที่ไม่ใช่สินทรัพย์ทางการเงิน หมายถึง มูลค่าจากการใช้ของสินทรัพย์หรือมูลค่ายุติธรรมของสินทรัพย์หักต้นทุนในการขายแล้วแต่มูลค่าใดจะสูงกว่า ในการประเมินมูลค่าจากการใช้ของสินทรัพย์ ประเมินการกระแสเงินสดที่จะได้รับในอนาคตจะคิดลดเป็นมูลค่าปัจจุบันโดยใช้อัตราคิดลดก่อนคำนึงภาษีเงินได้เพื่อให้สะท้อนมูลค่าที่อาจประเมินได้ในตลาดปัจจุบัน ซึ่งแปรไปตามเวลาและความเสี่ยงที่มีต่อสินทรัพย์ สำหรับสินทรัพย์ที่ไม่ก่อให้เกิดกระแสเงินสดรับโดยอิสระจากสินทรัพย์อื่น จะพิจารณามูลค่าที่คาดว่าจะได้รับคืนรวมกับหน่วยสินทรัพย์ที่ก่อให้เกิดเงินสดที่สินทรัพย์นั้นเกี่ยวข้องด้วย

**การกลับรายการด้อยค่า**

ขาดทุนจากการด้อยค่าของสินทรัพย์ทางการเงินจะถูกกลับรายการ เมื่อมูลค่าที่คาดว่าจะได้รับคืนเพิ่มขึ้นในภายหลัง และการเพิ่มขึ้นนั้นสัมพันธ์โดยตรงกับขาดทุนจากการด้อยค่าที่เคยรับรู้ในกำไรหรือขาดทุน สำหรับสินทรัพย์ทางการเงินที่เป็นตราสารทุนที่จัดประเภทเป็นหลักทรัพย์เพื่อขาย การกลับรายการจะถูกรับรู้โดยตรงในกำไรขาดทุนเบ็ดเสร็จอื่น

ขาดทุนจากการด้อยค่าของสินทรัพย์ที่ไม่ใช่สินทรัพย์ทางการเงินอื่นๆ ที่เคยรับรู้ในงวดก่อนจะถูกประเมิน ณ ทุกวันที่ที่ออกรายงานว่ามีข้อบ่งชี้เรื่องการด้อยค่าหรือไม่ ขาดทุนจากการด้อยค่าจะถูกกลับรายการ หากมีการเปลี่ยนแปลงประมาณการที่ใช้ในการคำนวณมูลค่าที่คาดว่าจะได้รับคืน ขาดทุนจากการด้อยค่าจะถูกกลับรายการเพียงเท่าที่มูลค่าตามบัญชีของสินทรัพย์ไม่เกินกว่ามูลค่าตามบัญชีภายหลังหักค่าเสื่อมราคาหรือค่าตัดจำหน่าย เสมือนหนึ่งไม่เคยมีการบันทึกขาดทุนจากการด้อยค่ามาก่อน

**(ฉ) เจ้าหนี้การค้าและเจ้าหนี้อื่น**

เจ้าหนี้การค้าและเจ้าหนี้อื่นแสดงในราคาทุน

**(จ) ผลประโยชน์ของพนักงาน**

**โครงการสมทบเงิน**

โครงการสมทบเงินเป็นโครงการผลประโยชน์พนักงานหลังออกจากงาน ซึ่งกิจการจ่ายสมทบเป็นจำนวนเงินที่แน่นอนไปอีกกิจการหนึ่งแยกต่างหาก (กองทุนสำรองเลี้ยงชีพ) และจะไม่มีภาระผูกพันตามกฎหมายหรือภาระผูกพันโดยอนุমানที่จะต้องจ่ายสมทบเพิ่มเติม ภาระผูกพันในการสมทบเข้าโครงการสมทบเงินจะถูกรับรู้เป็นค่าใช้จ่ายพนักงานในกำไรหรือขาดทุนในรอบระยะเวลาที่พนักงานได้ทำงานให้กับกิจการ

**โครงการผลประโยชน์ที่กำหนดไว้**

โครงการผลประโยชน์ที่กำหนดไว้เป็นโครงการผลประโยชน์หลังออกจากงานนอกเหนือจากโครงการสมทบเงิน ภาระผูกพันสุทธิของบริษัทจากโครงการผลประโยชน์ที่กำหนดไว้ถูกคำนวณแยกต่างหากเป็นรายโครงการจากการประมาณผลประโยชน์ในอนาคตที่เกิดจากการทำงานของพนักงานในปัจจุบันและในงวดก่อนๆ ผลประโยชน์ดังกล่าวได้มีการคิดลดกระแสเงินสดเพื่อให้เป็นมูลค่าปัจจุบัน ทั้งนี้ได้สุทธิจากต้นทุนบริการในอดีตที่ยังไม่รับรู้และมูลค่ายุติธรรมของสินทรัพย์โครงการ อัตราคิดลดเป็นอัตรา ณ วันที่รายงานจากพันธบัตรรัฐบาล ซึ่งมีระยะเวลาครบกำหนดใกล้เคียงกับระยะเวลาของภาระผูกพันของบริษัท และมีสกุลเงินเดียวกับสกุลเงินของผลประโยชน์ที่คาดว่าจะจ่าย

การคำนวณนั้นจัดทำโดยนักคณิตศาสตร์ประกันภัยที่ได้รับอนุญาตเป็นประจำทุกปี โดยวิธีคิดลดแต่ละหน่วยที่ประมาณการไว้

เมื่อมีการเพิ่มผลประโยชน์ในโครงการผลประโยชน์ สัดส่วนที่เพิ่มขึ้นของผลประโยชน์ที่เกี่ยวข้องกับต้นทุนบริการในอดีตของพนักงานรับรู้ในกำไรหรือขาดทุนโดยวิธีเส้นตรงตามระยะเวลาแล้วเฉลี่ยจนถึงวันที่ผลประโยชน์นั้นเป็นสิทธิขาด ผลประโยชน์ที่เป็นสิทธิขาดจะรับรู้เป็นค่าใช้จ่ายในกำไรหรือขาดทุนทันที

บริษัทรับรู้กำไรขาดทุนจากการประมาณการตามหลักการคณิตศาสตร์ประกันภัยทั้งหมดที่เกิดขึ้นในรายการกำไรขาดทุนเบ็ดเสร็จอื่น และรับรู้ค่าใช้จ่ายของโครงการผลประโยชน์ที่กำหนดไว้ในรายการกำไรหรือขาดทุน

**ผลประโยชน์ระยะยาวอื่น**

ภาระผูกพันสุทธิของบริษัทที่เป็นผลประโยชน์ระยะยาวของพนักงานนอกเหนือจากโครงการบำนาญ เป็นผลประโยชน์ในอนาคตที่เกิดจากการทำงานของพนักงานในปัจจุบันและงวดก่อน ซึ่งผลประโยชน์นี้ได้คิดลดกระแสเงินสดเพื่อให้เป็นมูลค่าปัจจุบันและสุทธิจากมูลค่ายุติธรรมของสินทรัพย์ที่เกี่ยวข้อง อัตราคิดลดเป็นอัตรา ณ วันที่รายงานจากพันธบัตรรัฐบาล ซึ่งมีระยะเวลาครบกำหนดใกล้เคียงกับระยะเวลาของภาระผูกพันของบริษัท โดยคำนวณตามวิธีคิดลดแต่ละหน่วยที่ประมาณการไว้ กำไรขาดทุนจากการประมาณการตามหลักการคณิตศาสตร์ประกันภัยรับรู้ในกำไรหรือขาดทุนเมื่อเกิดขึ้น

**ผลประโยชน์ระยะสั้นของพนักงาน**

ภาวะผูกพันผลประโยชน์ระยะสั้นของพนักงานวัดมูลค่าโดยมิได้คิดลดกระแสเงินสดและรับรู้เป็นค่าใช้จ่ายเมื่อพนักงานทำงานให้

หนี้สินรับรู้ด้วยมูลค่าที่คาดว่าจะจ่ายชำระสำหรับการจ่ายโบนัสเป็นเงินสดระยะสั้นหรือการปันส่วนกำไร หากบริษัทมีภาวะผูกพันตามกฎหมายหรือภาวะผูกพันโดยอนุमानที่จะต้องจ่ายอันเป็นผลมาจากการที่พนักงานได้ทำงานให้ในอดีต และภาวะผูกพันนี้สามารถประมาณได้อย่างสมเหตุสมผล

**(ง) ประมาณการหนี้สิน**

ประมาณการหนี้สินจะรับรู้ก็ต่อเมื่อบริษัทมีภาระหนี้สินตามกฎหมายที่เกิดขึ้นในปัจจุบันหรือที่ก่อตัวขึ้นอันเป็นผลมาจากเหตุการณ์ในอดีต และมีความเป็นไปได้ค่อนข้างแน่นอนว่าประโยชน์เชิงเศรษฐกิจจะต้องถูกจ่ายไปเพื่อชำระภาระหนี้สินดังกล่าว ประมาณการหนี้สินพิจารณาจากการคิดลดกระแสเงินสดที่จะจ่ายในอนาคตโดยใช้อัตราคิดลดในตลาดปัจจุบันก่อนคำนึงภาษีเงินได้ เพื่อให้สะท้อนจำนวนที่อาจประเมินได้ในตลาดปัจจุบันซึ่งแปรไปตามเวลาและความเสี่ยงที่มีต่อหนี้สิน ประมาณการหนี้สินส่วนที่เพิ่มขึ้นเนื่องจากเวลาที่ผ่านไปรับรู้เป็นต้นทุนทางการเงิน

**ประมาณการค่าประกันความเสียหาย**

ประมาณการค่าประกันความเสียหายจากการรับประกันคุณภาพสินค้า จะบันทึกเมื่อได้ขายสินค้าหรือให้บริการแก่ลูกค้าแล้ว ประมาณการค่าใช้จ่ายประมาณขึ้นโดยอ้างอิงจากข้อมูลการรับประกันคุณภาพสินค้าที่ผ่านมาและปัจจัยต่างๆ ที่อาจเกี่ยวข้องกับความเสี่ยงน่าจะเป็นที่จะเกิดความเสียหายดังกล่าว

**(จ) รายได้**

รายได้ที่รับรู้ไม่รวมภาษีมูลค่าเพิ่มหรือภาษีขายอื่นๆ และแสดงสุทธิจากส่วนลดการค้า

**การขายสินค้าและให้บริการ**

รายได้รับรู้ในกำไรหรือขาดทุนเมื่อได้โอนความเสี่ยงและผลตอบแทนของความเป็นเจ้าของสินค้าที่มีนัยสำคัญไปให้กับผู้ซื้อแล้ว และจะไม่รับรู้รายได้ถ้าฝ่ายบริหารยังมีการควบคุมหรือบริหารสินค้าที่ขายไปแล้วนั้นหรือมีความไม่แน่นอนที่มีนัยสำคัญในการได้รับประโยชน์เชิงเศรษฐกิจจากการขายสินค้าหรือให้บริการนั้น ไม่อาจวัดมูลค่าของจำนวนรายได้และต้นทุนที่เกิดขึ้นได้อย่างน่าเชื่อถือ หรือมีความเป็นไปได้ค่อนข้างแน่นอนที่จะต้องรับคืนสินค้า รายได้จากบริการให้บริการรับรู้เมื่อมีการให้บริการ

**การลงทุน**

รายได้จากการลงทุนประกอบด้วยรายได้ค่าเช่าจากอสังหาริมทรัพย์เพื่อการลงทุน เงินปันผลและดอกเบี้ยรับจากการลงทุนและเงินฝากธนาคาร

**รายได้ค่าเช่า**

รายได้ค่าเช่าจากอสังหาริมทรัพย์เพื่อการลงทุนรับรู้ในงบกำไรขาดทุนโดยวิธีเส้นตรงตลอดอายุสัญญาเช่า ค่าใช้จ่ายเริ่มแรกที่เกิดขึ้นเป็นการเฉพาะเพื่อให้เกิดสัญญาเช่ารับรู้เป็นส่วนหนึ่งของค่าเช่าทั้งสิ้นตามสัญญา ค่าเช่าที่อาจเกิดขึ้นรับรู้เป็นรายได้ในรอบระยะเวลาบัญชีซึ่งค่าเช่านั้นเกิดขึ้น

**เงินปันผลรับ**

เงินปันผลรับบันทึกในกำไรหรือขาดทุนในวันที่บริษัทมีสิทธิได้รับเงินปันผล

**ดอกเบี้ยรับ**

ดอกเบี้ยรับบันทึกในงบกำไรขาดทุนตามเกณฑ์คงค้าง

**รายได้อื่น**

รายได้อื่นบันทึกในงบกำไรขาดทุนตามเกณฑ์คงค้าง

**(ด) ต้นทุนทางการเงิน**

ต้นทุนทางการเงินประกอบด้วยดอกเบี้ยจ่ายของเงินกู้ยืมและประมาณการหนี้สินส่วนที่เพิ่มขึ้นเนื่องจากเวลาที่ผ่านไป และสิ่งตอบแทนที่คาดว่าจะต้องจ่าย ขาดทุนจากการจำหน่ายสินทรัพย์ทางการเงินที่ถือไว้เพื่อขาย ขาดทุนจากมูลค่ายุติธรรมของสินทรัพย์ทางการเงินที่รับรู้ในกำไรหรือขาดทุน หรือขาดทุนจากการด้อยค่าของสินทรัพย์ทางการเงิน (นอกเหนือลูกหนี้การค้า) รับรู้ในกำไรหรือขาดทุน

**(ณ) สัญญาเช่าดำเนินงาน**

รายจ่ายภายใต้สัญญาเช่าดำเนินงานบันทึกในกำไรขาดทุนโดยวิธีเส้นตรงตลอดอายุสัญญาเช่า

ค่าเช่าที่อาจเกิดขึ้นต้องนำมารวมคำนวณจำนวนเงินขั้นต่ำที่ต้องจ่ายตามระยะเวลาที่คงเหลือของสัญญาเช่า เมื่อได้รับการยืนยันการปรับค่าเช่า

**การจำแนกประเภทสัญญาเช่า**

ณ วันที่เริ่มต้นข้อตกลง บริษัทจะพิจารณาว่าข้อตกลงดังกล่าวประกอบด้วยสัญญาเช่าหรือมีสัญญาเช่า เป็นส่วนประกอบหรือไม่ โดยพิจารณาจากสินทรัพย์ที่มีลักษณะเฉพาะเจาะจง ถ้าการปฏิบัติตามข้อตกลงนั้นขึ้นอยู่กับการใช้สินทรัพย์ที่มีลักษณะเฉพาะเจาะจง และข้อตกลงนั้นจะนำไปสู่สิทธิในการใช้สินทรัพย์ ถ้าทำให้บริษัท มีสิทธิในการควบคุมการใช้สินทรัพย์

ณ วันที่เริ่มต้นข้อตกลง หรือมีการประเมินข้อตกลงใหม่ บริษัทแยกค่าตอบแทนสำหรับสัญญาเช่า และส่วนที่เป็นองค์ประกอบอื่นโดยใช้มูลค่ายุติธรรมเป็นเกณฑ์ในการแยก หากบริษัทสรุปว่าเป็นสัญญาเช่าการเงิน แต่ไม่สามารถแบ่งแยกจำนวนดังกล่าวได้อย่างน่าเชื่อถือ ให้รับรู้สินทรัพย์และหนี้สินในจำนวนที่เท่ากับมูลค่ายุติธรรมของสินทรัพย์ที่มีลักษณะเฉพาะเจาะจงนั้น หลังจากนั้นจำนวนหนี้สินจะลดลงตามจำนวนที่จ่าย และต้นทุนทางการเงินตามนัยจากหนี้สินจะรับรู้โดยใช้อัตราดอกเบี้ยเงินกู้ยืมส่วนเพิ่มของบริษัท

**(ด) ภาษีเงินได้**

ภาษีเงินได้จากกำไรหรือขาดทุนสำหรับปีประกอบด้วยภาษีเงินได้ปัจจุบัน ซึ่งได้แก่ภาษีที่คาดว่าจะจ่ายชำระโดยคำนวณจากกำไรประจำปีที่ต้องเสียภาษี โดยใช้อัตรากาสิโนที่ประกาศใช้ ณ วันที่รายงาน ตลอดจนการปรับปรุงทางภาษีที่เกี่ยวกับรายการในปีก่อนๆ

ในการกำหนดมูลค่าของภาษีเงินได้ปัจจุบัน บริษัทต้องคำนึงถึงผลกระทบของสถานการณ์ทางภาษีที่ไม่แน่นอนและอาจทำให้จำนวนภาษีที่ต้องจ่ายเพิ่มขึ้น และมีดอกเบี้ยที่ต้องชำระ บริษัทเชื่อว่าได้ตั้งภาษีเงินได้ค้างจ่ายเพียงพอสำหรับภาษีเงินได้ที่จะจ่ายในอนาคต ซึ่งเกิดจากการประเมินผลกระทบจากหลายปัจจัย รวมถึงการตีความทางกฎหมายภาษี และจากประสบการณ์ในอดีต การประเมินนี้อยู่บนพื้นฐานการประมาณการและข้อสมมติฐาน และอาจจะเกี่ยวข้องกับการตัดสินใจเกี่ยวกับเหตุการณ์ในอนาคต ข้อมูลใหม่ๆ อาจจะทำให้บริษัทเปลี่ยนการตัดสินใจโดยขึ้นอยู่กับความเพียงพอของภาษีเงินได้ค้างจ่ายที่มีอยู่ การเปลี่ยนแปลงในภาษีเงินได้ค้างจ่ายจะกระทบต่อค่าใช้จ่ายภาษีเงินได้ในงวดที่เกิดการเปลี่ยนแปลง

**(ด) กำไรต่อหุ้น**

บริษัทแสดงกำไรต่อหุ้นขั้นพื้นฐานสำหรับหุ้นสามัญ กำไรต่อหุ้นขั้นพื้นฐานคำนวณโดยการหารกำไรหรือขาดทุนของผู้ถือหุ้นสามัญของบริษัท ด้วยจำนวนหุ้นสามัญถ่วงเฉลี่ยถ่วงน้ำหนักที่ออกจำหน่ายระหว่างปี

#### 4 บุคคลหรือกิจการที่เกี่ยวข้องกัน

เพื่อวัตถุประสงค์ในการจัดทำงบการเงิน บุคคลหรือกิจการเป็นบุคคลหรือกิจการที่เกี่ยวข้องกันกับบริษัท หากบริษัทมีอำนาจควบคุมหรือควบคุมร่วมกันทั้งทางตรงและทางอ้อมหรือมีอิทธิพลอย่างมีสาระสำคัญต่อบุคคลหรือกิจการในการตัดสินใจทางการเงินและการบริหารหรือในทางกลับกัน หรือบริษัทอยู่ภายใต้การควบคุมเดียวกันหรืออยู่ภายใต้อิทธิพลอย่างมีสาระสำคัญเดียวกันกับบุคคลหรือกิจการนั้น การเกี่ยวข้องกันนี้อาจเป็นรายบุคคลหรือเป็นกิจการ

ความสัมพันธ์ที่มีกับบุคคลหรือกิจการที่เกี่ยวข้องกัน มีดังนี้

ชื่อกิจการ	ประเทศที่จัดตั้ง/ สัญชาติ		ลักษณะความสัมพันธ์
<b>บริษัทใหญ่</b>			
Mitsubishi Electric Corporation	ญี่ปุ่น		เป็นบริษัทใหญ่ ถือหุ้นร้อยละ 40.81
<b>บริษัทร่วม</b>			
บริษัท สไมล์ ซุปเปอร์ เอ็กซ์เพรส จำกัด	ไทย		เป็นบริษัทร่วม บริษัทถือหุ้นร้อยละ 33.33
<b>ผู้บริหารสำคัญ</b>			
ผู้บริหารสำคัญ	ญี่ปุ่น ไทย		บุคคลที่มีอำนาจและความรับผิดชอบการวางแผน สั่งการและควบคุมกิจกรรมต่างๆ ของกิจการไม่ว่าทางตรงหรือทางอ้อม ทั้งนี้รวมถึงกรรมการของกิจการ (ไม่ว่าจะทำหน้าที่ในระดับบริหารหรือไม่)
<b>กิจการอื่นที่เกี่ยวข้องกัน</b>			
บริษัท ไทยริฟริเจอร์เซ็น คอมโพเนนท์ จำกัด	ไทย		เป็นนิติบุคคลที่มีกรรมการร่วมกัน
บริษัท กุลธรรเคอร์บี จำกัด (มหาชน)	ไทย		เป็นนิติบุคคลที่มีกรรมการร่วมกัน
บริษัท มิตรชูบิชิ อิเล็กทริก กันยงวัฒนา จำกัด	ไทย		เป็นบริษัทย่อยของบริษัทใหญ่ ของบริษัท และเป็นนิติบุคคลที่มีกรรมการร่วมกัน
บริษัท มิตรชูบิชิ อิเล็กทริก คอนซูมเมอร์ โปรดักส์ (ประเทศไทย) จำกัด	ไทย		เป็นบริษัทย่อยของบริษัทใหญ่ ของบริษัท และเป็นนิติบุคคลที่มีกรรมการร่วมกัน
บริษัท สยามคอมเพรสเซอร์อุตสาหกรรม จำกัด	ไทย		เป็นบริษัทย่อยของบริษัทใหญ่ ของบริษัท
Mitsubishi Electric Life Network Co., Ltd.	ญี่ปุ่น		เป็นบริษัทย่อยของบริษัทใหญ่ ของบริษัท
Mitsubishi Electric Engineering Co., Ltd.	ญี่ปุ่น		เป็นบริษัทย่อยของบริษัทใหญ่ ของบริษัท
Mitsubishi Electric Home Appliance Co., Ltd.	ญี่ปุ่น		เป็นบริษัทย่อยของบริษัทใหญ่ ของบริษัท
Mitsubishi Electric Taiwan Co., Ltd.	ไต้หวัน		เป็นบริษัทย่อยของบริษัทใหญ่ ของบริษัท
Mitsubishi Electric Asia Pte. Ltd.	สิงคโปร์		เป็นบริษัทย่อยของบริษัทใหญ่ ของบริษัท
Mitsubishi Electric Australia Pty. Ltd.	ออสเตรเลีย		เป็นบริษัทย่อยของบริษัทใหญ่ ของบริษัท
Mitsubishi Electric Ryoden Air - Conditioning & Visual Information Systems (Hong Kong) Ltd.	ฮ่องกง		เป็นบริษัทย่อยของบริษัทใหญ่ ของบริษัท
Melco Sales Malaysia Sdn. Bhd.	มาเลเซีย		เป็นบริษัทย่อยของบริษัทใหญ่ ของบริษัท

ชื่อกิจการ	ประเทศที่จัดตั้ง/ สัญชาติ	ลักษณะความสัมพันธ์
<b>กิจการอื่นที่เกี่ยวข้องกัน</b>		
Setsuyo Astec Corporation	ญี่ปุ่น	เป็นบริษัทร่วมของบริษัทใหญ่ ของบริษัท
Ryoden International Co., Ltd.	ฮ่องกง	เป็นบริษัทย่อยของบริษัทใหญ่ ของบริษัท
บริษัท เมลโค ไทย แคปปิตอล จำกัด	ไทย	เป็นบริษัทย่อยของบริษัทใหญ่ ของบริษัท
Mitsubishi Electric Information Network	ญี่ปุ่น	เป็นบริษัทย่อยของบริษัทใหญ่ ของบริษัท
Melco Travel Co., Ltd.	ญี่ปุ่น	เป็นบริษัทย่อยของบริษัทใหญ่ ของบริษัท
Mitsubishi Electric (H.K.) Ltd.	ฮ่องกง	เป็นบริษัทย่อยของบริษัทใหญ่ ของบริษัท
บริษัท มิตซูบิชิ อิเล็กทริก ออโตเมชัน (ประเทศไทย) จำกัด	ไทย	เป็นบริษัทย่อยของบริษัทใหญ่ ของบริษัท
บริษัท เคจีเอ็ม เซอร์วิส จำกัด	ไทย	เป็นบริษัทย่อยของบริษัทใหญ่ ของบริษัท
บริษัท เมลโค โลจิสติกส์ (ประเทศไทย) จำกัด	ไทย	เป็นบริษัทย่อยของบริษัทใหญ่ ของบริษัท
Mitsubishi Electric Trading Corp.	ญี่ปุ่น	เป็นบริษัทย่อยของบริษัทใหญ่ ของบริษัท
Melco Trading (Thailand) Co., Ltd.	ไทย	เป็นบริษัทย่อยของบริษัทใหญ่ ของบริษัท
Mitsubishi Electric & Electronic (Shanghai) Co., Ltd.	จีน	เป็นบริษัทย่อยของบริษัทใหญ่ ของบริษัท
Mitsubishi Electric Vietnam Co., Ltd.	เวียดนาม	เป็นบริษัทย่อยของบริษัทใหญ่ ของบริษัท
International Elevator & Equipment Inc.	ฟิลิปปินส์	เป็นบริษัทย่อยของบริษัทใหญ่ ของบริษัท

บริษัทมีนโยบายในการกำหนดราคาโดยใช้หลักเกณฑ์ “ราคาตลาดตามปกติธุรกิจหรือราคาตลาดภายใต้เงื่อนไขการค้าทั่วไป” ในการพิจารณา กำหนดราคาสำหรับรายการค้าระหว่างกัน ทั้งนี้ให้รวมถึงรายการซื้อหรือขายสินค้า การให้หรือรับบริการ ดังรายละเอียดต่อไปนี้

- นโยบายกำหนดราคาขายสินค้า
  - สำหรับการจำหน่ายในประเทศ กำหนดในอัตราการบวกเพิ่มจากต้นทุนผลิตสินค้ามาตรฐานโดยถัวเฉลี่ยถ่วงน้ำหนักของสินค้าทุกผลิตภัณฑ์
  - สำหรับการจำหน่ายต่างประเทศขึ้นอยู่กับภาวะตลาดและการแข่งขันในแต่ละประเทศ
- ค่าลิขสิทธิ์ในการขายสินค้า กำหนดชำระเป็นรายปีตามสัดส่วนของยอดขาย
- ค่าพัฒนาผลิตภัณฑ์ กำหนดชำระเมื่อมีการเรียกเก็บตามจำนวนที่เกิดขึ้นจริง
- ค่าความช่วยเหลือทางด้านเทคนิค กำหนดค่าบริการภายใต้สัญญาการให้ความช่วยเหลือด้านเทคนิค โดยสัญญามีอายุ 5 ปี และต่อสัญญาอัตโนมัติครั้งละ 5 ปี
- บริษัทมีสัญญาเช่ากับบริษัทร่วมแห่งหนึ่ง โดยกำหนดอัตราค่าเช่าตามหลักเกณฑ์มูลค่าตลาด
- บริษัทมีสัญญาค่าบริการด้านบริหารสินค้าคงเหลือกับบริษัทร่วมแห่งหนึ่ง โดยกำหนดอัตราค่าบริการตามขนาดของพื้นที่ใช้สอย
- บริษัทได้ลงนามกับบริษัทในกลุ่มของมิตซูบิชิเพื่อเปิดบัญชีธนาคารร่วมกัน ทั้งนี้เพื่อบริหารกระแสเงินสดโดยรวมของทั้งกลุ่ม โดยบริษัทอาจได้รับหรือจ่ายดอกเบี้ยตามจำนวนเงินทุนที่บริษัทมีอยู่หรือใช้ในอัตราดอกเบี้ยถัวเฉลี่ยระหว่างอัตราดอกเบี้ยเงินฝากและอัตราดอกเบี้ยเงินกู้ยืมของธนาคาร

8. เงินกู้ยืมระยะสั้นและเงินให้กู้ยืมแก่กิจการที่เกี่ยวข้องกัน กำหนดอัตราดอกเบี้ยโดยอ้างอิงกับอัตราดอกเบี้ยของธนาคาร
  9. ค่าประกันความเสียหาย กำหนดชำระตามจำนวนที่เกิดขึ้นจริง
  10. ค่าตอบแทนผู้บริหารสำคัญ กำหนดค่าตอบแทนตามหลักเกณฑ์ที่กำหนดโดยคณะกรรมการสรรหาและกำหนดค่าตอบแทนและตามหลักเกณฑ์ที่บริษัทกำหนด
- รายการที่สำคัญกับบุคคลหรือกิจการที่เกี่ยวข้องกันสำหรับแต่ละปีสิ้นสุดวันที่ 31 มีนาคม 2556 และ 2555 สรุปได้ดังนี้

สำหรับการเงินที่แสดงเป็นलगุณ สำหรับปีสิ้นสุดวันที่ 31 มีนาคม	ตามวิธีส่วนได้เสีย		งบการเงินเฉพาะกิจการ	
	2556	2555	2556	2555
	(พันบาท)			
<b>บริษัทใหญ่</b>				
รายได้จากการขายสินค้า	4,231,080	4,590,969	4,231,080	4,509,969
รายได้อื่น	284	871	284	871
ค่าลิขสิทธิ์ในการขายสินค้า	218,592	217,647	218,592	217,647
ค่าพัฒนาผลิตภัณฑ์	250,497	275,248	250,497	275,248
จ่ายค่าประกันความเสียหายคุณภาพสินค้า	172,255	183,845	172,255	183,845
ค่าความช่วยเหลือทางเทคนิค	32,281	15,846	32,281	15,846
ค่าใช้จ่ายในการขายและบริหารอื่น	2,208	3,085	2,208	3,085
<b>บริษัทร่วม</b>				
รายได้จากการขายสินค้า	488	185	488	185
รายได้ค่าเช่า	14,465	14,465	14,465	14,465
รายได้เงินปันผล	-	-	1,000	-
รายได้อื่น	747	802	747	802
ค่าเช่า	79,594	69,312	79,594	69,312
ค่าใช้จ่ายในการขายและบริหารอื่น	7,130	4,680	7,130	4,680
<b>ผู้บริหารสำคัญ</b>				
ค่าตอบแทนผู้บริหารสำคัญ				
ผลประโยชน์ระยะสั้นพนักงาน	74,678	63,051	74,678	63,051
ผลประโยชน์หลังออกจากงาน	1,104	810	1,104	810
ผลประโยชน์ระยะยาวอื่น	11	11	11	11
รวมค่าตอบแทนผู้บริหารสำคัญ	75,793	63,872	75,793	63,872



สำหรับปีสิ้นสุดวันที่ 31 มีนาคม	งบการเงินที่แสดงเงินลงทุน			
	ตามวิธีส่วนได้เสีย		งบการเงินเฉพาะกิจการ	
	2556	2555	2556	2555
	(พันบาท)			
<b>บุคคลหรือกิจการที่เกี่ยวข้องกัน</b>				
รายได้จากการขายสินค้า	5,028,045	4,548,380	5,028,045	4,548,380
รายได้เงินปันผล	455,774	265,467	455,774	265,467
รายได้อื่น	1,379	1,848	1,379	1,848
จ่ายค่าประกันความเสียหายคุณภาพสินค้า	4,157	3,164	4,157	3,164
ค่าใช้จ่ายในการขายและบริหารอื่น	44,567	40,628	44,567	40,628

ยอดคงเหลือกับกิจการที่เกี่ยวข้องกัน ณ วันที่ 31 มีนาคม 2556 และ 2555 มีดังนี้

ลูกหนี้การค้า – กิจการที่เกี่ยวข้องกับ	งบการเงินที่แสดงเงินลงทุนตามวิธีส่วนได้เสีย และงบการเงินเฉพาะกิจการ	
	2556	2555
	(พันบาท)	
<b>บริษัทใหญ่</b>		
Mitsubishi Electric Corporation	399,434	394,440
<b>บริษัทร่วม</b>		
บริษัท สไมล์ ซุปเปอร์ เอ็กซ์เพรส จำกัด	-	35
<b>กิจการที่เกี่ยวข้องกัน</b>		
บริษัท มิตซูบิชิ อิเล็กทริก กันยงวัฒนา จำกัด	333,545	418,382
Mitsubishi Electric Vietnam Co., Ltd.	81,631	56,590
Mitsubishi Electric Australia Pty. Ltd.	49,182	51,554
Mitsubishi Electric Ryoden Air - Conditioning & Visual Information Systems (Hong Kong) Ltd.	48,104	55,816
Melco Sales Malaysia Sdn. Bhd.	43,236	42,530
Mitsubishi Electric Asia Pte. Ltd.	34,127	45,440
Mitsubishi Electric Life Network Co., Ltd.	10,447	19,373
อื่นๆ	1,390	194
<b>รวม</b>	<b>1,001,096</b>	<b>1,084,354</b>
หนี้สูญและหนี้สงสัยจะสูญสำหรับปี	-	-

	งบการเงินที่แสดงเงินลงทุนตามวิธีส่วนได้เสีย และงบการเงินเฉพาะกิจการ	
ลูกหนี้อื่น – กิจการที่เกี่ยวข้องกัน	2556	2555
	<i>(พันบาท)</i>	
เงินปันผลค้างรับ		
กิจการอื่นที่เกี่ยวข้องกัน		
บริษัท มิตรชุบิชิ อีเล็คทริก คอนซูมเมอร์ โปรดักส์ (ประเทศไทย) จำกัด	250,000	-
บริษัท สยามคอมเพรสเซอร์อุตสาหกรรม จำกัด	41,699	11,868
	291,699	11,868
อื่นๆ		
บริษัทใหญ่		
Mitsubishi Electric Corporation	86	16
บริษัทร่วม		
บริษัท สไมล์ ชูปเปอร์ เอ็กซ์เพรส จำกัด	1,274	1,285
กิจการอื่นที่เกี่ยวข้องกัน		
Melco Trading (Thailand) Co., Ltd.	1,813	1,585
Mitsubishi Electric Life Network Co., Ltd.	-	3,537
อื่นๆ	62	51
	3,235	6,474
<b>รวม</b>	<b>294,934</b>	<b>18,342</b>

	งบการเงินที่แสดงเงินลงทุนตามวิธีส่วนได้เสีย และงบการเงินเฉพาะกิจการ			
เงินให้กู้ยืมระยะสั้น – กิจการที่เกี่ยวข้องกัน	2556	2555	2556	2555
	<i>อัตราดอกเบี้ย</i>			
	<i>(ร้อยละต่อปี)</i>		<i>(พันบาท)</i>	
กิจการอื่นที่เกี่ยวข้องกัน				
บริษัท เมลโค ไทย แคปิตอล จำกัด	2.00	2.00	38,145	62,437

รายการเคลื่อนไหวของเงินให้กู้ยืมระยะสั้นแก่กิจการที่เกี่ยวข้องกันสำหรับแต่ละปีสิ้นสุดวันที่ 31 มีนาคม 2556 และ 2555 มีดังนี้

	งบการเงินที่แสดงเงินลงทุนตามวิธีส่วนได้เสีย และงบการเงินเฉพาะกิจการ	
	2556	2555
	(พันบาท)	
เงินให้กู้ยืมระยะสั้น – กิจการที่เกี่ยวข้องกัน		
กิจการอื่นที่เกี่ยวข้องกัน		
ณ วันที่ 1 เมษายน	62,437	30,435
เพิ่มขึ้น	371,961	537,727
ลดลง	(396,253)	(505,725)
ณ วันที่ 31 มีนาคม	<b>38,145</b>	<b>62,437</b>
เจ้าหนี้การค้า – กิจการที่เกี่ยวข้องกัน		
กิจการอื่นที่เกี่ยวข้องกัน		
บริษัท กุลธรรเคอร์บี จำกัด (มหาชน)	39,526	47,410
Mitsubishi Electric Asia Pte. Ltd.	27,702	20,659
บริษัท มิตซูบิชิ อิเล็กทริก ออโตเมชั่น (ประเทศไทย) จำกัด	19,630	15,457
Melco Trading (Thailand) Co., Ltd.	18,135	16,780
Setsuyo Astec Corporation	5,858	10,815
Mitsubishi Electric Trading Corp.	2,927	3,458
Mitsubishi Electric & Electronic (Shanghai) Co., Ltd.	2,799	5,798
บริษัท ไทยรีฟริเจอเรชั่น คอมโพเนนท์ จำกัด	1,600	2,097
อื่นๆ	69	46
<b>รวม</b>	<b>118,246</b>	<b>122,520</b>
เจ้าหนี้อื่น – กิจการที่เกี่ยวข้องกัน		
บริษัทใหญ่		
Mitsubishi Electric Corporation	318,566	313,544
บริษัทร่วม		
บริษัท สไมล์ ซุปเปอร์ เอ็กซ์เพรส จำกัด	8,220	8,061
กิจการอื่นที่เกี่ยวข้องกัน		
Mitsubishi Electric Trading Corp.	9,870	7,386
บริษัท มิตซูบิชิ อิเล็กทริก กันยงวัฒนา จำกัด	7,434	5,683
Melco Sales Malaysia Sdn. Bhd.	5,453	-
อื่นๆ	1,968	1,392
<b>รวม</b>	<b>351,511</b>	<b>336,066</b>

## สัญญาสำคัญที่กำกับกิจการที่เกี่ยวข้องกัน

### สัญญาให้ความช่วยเหลือทางเทคนิค

บริษัทได้ทำสัญญากับ Mitsubishi Electric Corporation (MELCO) โดยบริษัทดังกล่าวตกลงที่จะให้ข้อมูล ด้านเทคนิคและความช่วยเหลือทางด้านเทคโนโลยีในการผลิต ในการนี้ บริษัทตกลงที่จะต้องจ่ายค่าลิขสิทธิ์ในการขายสินค้า ค่าพัฒนาผลิตภัณฑ์ และค่าความช่วยเหลือทางด้านเทคนิค ซึ่งคำนวณตามวิธีการที่ได้ตกลงกันให้แก่ MELCO สัญญานี้มีกำหนดระยะเวลาห้าปี และสามารถต่ออายุออกไปอีกโดยอัตโนมัติคราวละห้าปี ถ้าฝ่ายหนึ่งฝ่ายใดไม่มีการแจ้งความจำนงในการยกเลิกเป็นลายลักษณ์อักษรแก่อีกฝ่ายหนึ่งอย่างน้อยหกเดือนก่อนหมดสัญญา

### สัญญาเช่าสถานที่อาคารโรงงาน

บริษัททำสัญญาเช่าสถานที่อาคารโรงงานเพื่อเป็นโกดังเก็บสินค้ากับบริษัท สไมล์ ซูเปอร์ เอ็กซ์เพรส จำกัด มีกำหนดระยะเวลาสองปีสิ้นสุดวันที่ 31 กรกฎาคม 2544 โดยมีอัตราค่าเช่าตามที่ระบุในสัญญา สัญญานี้จะต่ออายุออกไปอีกโดยการแจ้งความจำนงเป็นลายลักษณ์อักษรแก่อีกฝ่ายหนึ่งอย่างน้อยหกสิบวันก่อนหมดสัญญาในเดือนพฤษภาคม 2554 บริษัทได้แจ้งต่อสัญญาดังกล่าวโดยมีระยะเวลาสองปีสิ้นสุดวันที่ 31 กรกฎาคม 2556

### สัญญาบริการบริหารเงินบาทกลุ่ม

ในเดือนพฤษภาคม 2545 บริษัทได้ทำสัญญาบริการบริหารเงินบาทกลุ่มกับบริษัท เมลโค ไทย แคปปิตอล จำกัด โดยบริษัทดังกล่าวตกลงที่จะให้บริการบริหารบัญชีกระแสรายวันสำหรับเงินบาทของบริษัท ในการนี้ บริษัทผูกพันที่จะต้องจ่ายหรือได้รับดอกเบี้ยในอัตราและวิธีการที่ตกลงกันตามสัญญา โดยไม่มีกำหนดสิ้นสุดสัญญา เว้นแต่เป็นไปตามเงื่อนไขใดเงื่อนไขหนึ่งในการสิ้นสุดสัญญาตามที่กำหนดในสัญญา

## 5 เงินสดและรายการเทียบเท่าเงินสด

	งบการเงินที่แสดงเงินลงทุนตามวิธีส่วนได้เสีย และงบการเงินเฉพาะกิจการ	
	2556	2555
	(พันบาท)	
เงินสดในมือ	150	150
เงินฝากธนาคารประเภทออมทรัพย์และกระแสรายวัน	974,807	46,119
เงินลงทุนระยะสั้น - ตัวแลกเงิน	430,000	2,500,000
<b>รวม</b>	<b>1,404,957</b>	<b>2,546,269</b>

เงินสดและรายการเทียบเท่าเงินสดทั้งหมดของบริษัท ณ วันที่ 31 มีนาคม 2556 และ 2555 เป็นสกุลเงินบาท

## 6 ลูกหนี้การค้า

หมายเหตุ	รวมการเงินที่แสดงเงินลงทุนตามวิธีส่วนได้เสีย และรวมการเงินเฉพาะกิจการ	
	2556	2555
	(พันบาท)	
กิจการที่เกี่ยวข้องกัน	1,001,096	1,084,354
กิจการอื่นๆ	57,239	59,003
<b>รวม</b>	<b>1,058,335</b>	<b>1,143,357</b>
หนี้สูญและหนี้สงสัยจะสูญสำหรับปี	-	-
การวิเคราะห์อายุของลูกหนี้การค้า มีดังนี้		

	รวมการเงินที่แสดงเงินลงทุนตามวิธีส่วนได้เสีย และรวมการเงินเฉพาะกิจการ	
	2556	2555
	(พันบาท)	
กิจการที่เกี่ยวข้องกัน		
ยังไม่ครบกำหนดชำระ	1,001,072	1,077,087
เกินวันครบกำหนดชำระ		
น้อยกว่า 3 เดือน	24	7,267
	<b>1,001,096</b>	<b>1,084,354</b>
กิจการอื่นๆ		
ยังไม่ครบกำหนดชำระ	57,239	59,003
	<b>57,239</b>	<b>59,003</b>
<b>รวม</b>	<b>1,058,335</b>	<b>1,143,357</b>

โดยปกติระยะเวลาการให้สินเชื่อแก่ลูกค้าของบริษัทมีระยะเวลาตั้งแต่ 30 วัน ถึง 120 วัน

ยอดลูกหนี้การค้า ณ วันที่ 31 มีนาคม จัดตามประเภทสกุลเงินตราได้ดังนี้

	รวมการเงินที่แสดงเงินลงทุนตามวิธีส่วนได้เสีย และรวมการเงินเฉพาะกิจการ	
	2556	2555
	(พันบาท)	
สกุลเงินบาท	728,939	807,420
สกุลเงินเหรียญสหรัฐอเมริกา	318,950	316,564
สกุลเงินเยน	10,446	19,373
<b>รวม</b>	<b>1,058,335</b>	<b>1,143,357</b>

## 7 ลูกหนี้อื่น

หมายเหตุ	งบการเงินที่แสดงเงินลงทุนตามวิธีส่วนได้เสีย และงบการเงินเฉพาะกิจการ	
	2556	2555
	<i>(พันบาท)</i>	
เงินปันผลค้างรับ	291,699	11,868
ภาษีมูลค่าเพิ่มค้างรับ	29,142	33,382
ลูกหนี้อื่น	6,429	8,881
ค่าใช้จ่ายจ่ายล่วงหน้า	4,295	4,177
ดอกเบี้ยค้างรับ	4,185	1,929
อื่นๆ	6,186	898
<b>รวม</b>	<b>341,936</b>	<b>61,135</b>

ลูกหนี้อื่นทั้งหมดของบริษัท ณ วันที่ 31 มีนาคม 2556 และ 2555 เป็นสกุลเงินบาท

## 8 สินค้าคงเหลือ

	งบการเงินที่แสดงเงินลงทุนตามวิธีส่วนได้เสีย และงบการเงินเฉพาะกิจการ	
	2556	2555
	<i>(พันบาท)</i>	
สินค้าสำเร็จรูป	469,166	415,994
สินค้านระหว่างผลิต	234,108	216,982
วัตถุดิบและวัสดุโรงงาน	323,139	242,547
สินค้านระหว่างทาง	8,605	8,270
	<b>1,035,018</b>	<b>883,793</b>
หัก ค่าเผื่อมูลค่าสินค้าลดลง	(25,270)	(18,536)
<b>สุทธิ</b>	<b>1,009,748</b>	<b>865,257</b>

## 9 เงินลงทุนในบริษัทร่วม

	งบการเงินที่แสดงเงินลงทุน ตามวิธีส่วนได้เสีย		งบการเงินเฉพาะกิจการ	
	2556	2555	2556	2555
	<i>(พันบาท)</i>			
ณ วันที่ 1 เมษายน	14,800	13,447	3,000	3,000
ส่วนแบ่งกำไรจากเงินลงทุน ตามวิธีส่วนได้เสีย	3,531	1,353	-	-
รายได้เงินปันผล	(1,000)	-	-	-
<b>ณ วันที่ 31 มีนาคม</b>	<b>17,331</b>	<b>14,800</b>	<b>3,000</b>	<b>3,000</b>

เงินลงทุนในบริษัทร่วม ณ วันที่ 31 มีนาคม 2556 และ 2555 และเงินปันผลรับจากเงินลงทุนสำหรับแต่ละปี มีดังนี้

		จบการเดินที่แสดงเงินลงทุนตามวิธีส่วนได้เสีย									
บริษัทที่ลงทุน	ประเภทธุรกิจ	สัดส่วน		ทุนชำระแล้ว		ราคาทุน		มูลค่าตามวิธีส่วนได้เสีย		เงินปันผลรับ	
		ความเป็นเจ้าของ		2556	2555	2556	2555	2556	2555	2556	2555
		<i>(ร้อยละ)</i>				<i>(พันบาท)</i>					
บริษัท สไมล์ ซูปเปอร์ เอ็กซ์เพรส จำกัด	ศูนย์รับ และกระจายสินค้า	33.33	33.33	9,000	9,000	3,000	3,000	17,331	14,800	1,000	-

		จบการเดินเฉพาะกิจการ									
บริษัทที่ลงทุน	ประเภทธุรกิจ	สัดส่วนความเป็นเจ้าของ		ทุนชำระแล้ว		ราคาทุน				เงินปันผลรับ	
		2556	2555	2556	2555	2556	2555	2556	2555		
		<i>(ร้อยละ)</i>				<i>(พันบาท)</i>					
บริษัท สไมล์ ซูปเปอร์ เอ็กซ์เพรส จำกัด	ศูนย์รับ และกระจายสินค้า	33.33	33.33	9,000	9,000	3,000	3,000	1,000			-

บริษัทไม่มีเงินลงทุนในตราสารทุน ที่บันทึกตามวิธีส่วนได้เสียซึ่งจดทะเบียนในตลาดหลักทรัพย์ ดังนั้นจึงไม่มีราคาที่เปิดเผยต่อสาธารณะชน

ข้อมูลทางการเงินโดยสรุปของบริษัทร่วมซึ่งบริษัทบันทึกเงินลงทุนในบริษัทดังกล่าวตามวิธีส่วนได้เสีย แต่ไม่ได้ปรับปรุงให้แสดงข้อมูลตามสัดส่วนที่ถือหุ้นโดยบริษัท

	วันที่รายงาน	สัดส่วนความเป็นเจ้าของ	สินทรัพย์รวม	หนี้สินรวม	รายได้รวม	กำไรสุทธิ
<b>ปี 2556</b>		<i>(ร้อยละ)</i>		<i>(พันบาท)</i>		
บริษัท สไมล์ ซูปเปอร์ เอ็กซ์เพรส จำกัด	31 มีนาคม	33.33	68,910	16,917	132,128	10,592
<b>รวม</b>			<b>68,910</b>	<b>16,917</b>	<b>132,128</b>	<b>10,592</b>
<b>ปี 2555</b>						
บริษัท สไมล์ ซูปเปอร์ เอ็กซ์เพรส จำกัด	31 มีนาคม	33.33	59,432	15,031	114,665	8,591
<b>รวม</b>			<b>59,432</b>	<b>15,031</b>	<b>114,665</b>	<b>8,591</b>



## 10 เงินลงทุนอื่น

	งบการเงินที่แสดงเงินลงทุนตามวิธีส่วนได้เสีย และงบการเงินเฉพาะกิจการ	
	2556	2555
	(พันบาท)	
<b>เงินลงทุนชั่วคราว</b>		
เงินฝากระยะสั้นกับสถาบันการเงิน	980,000	-
	<b>980,000</b>	<b>-</b>
<b>เงินลงทุนระยะยาวอื่น</b>		
ตราสารทุนที่เป็นหลักทรัพย์เพื่อขาย	16,842	16,500
ตราสารทุนอื่นที่ไม่อยู่ในความต้องการของตลาด	157,362	157,362
	<b>174,204</b>	<b>173,862</b>
<b>รวม</b>	<b>1,154,204</b>	<b>173,862</b>

ณ วันที่ 31 มีนาคม 2556 เงินฝากระยะสั้นกับสถาบันการเงินมีจำนวนเงิน 980 ล้านบาท มีอัตราดอกเบี้ยต่อปีร้อยละ 3.05 ถึงร้อยละ 3.10 และถึงกำหนดรับชำระภายในระยะเวลา 4 ถึง 5 เดือน

เงินลงทุนชั่วคราวและเงินลงทุนระยะยาวอื่นทั้งหมดของบริษัท ณ วันที่ 31 มีนาคม 2556 และ 2555 เป็น สกุลเงินบาท ตราสารทุนที่เป็นหลักทรัพย์เพื่อขาย ณ วันที่ 31 มีนาคม 2556 และ 2555 มีดังนี้

	งบการเงินที่แสดงเงินลงทุนตามวิธีส่วนได้เสีย และงบการเงินเฉพาะกิจการ			
	2556		2555	
	ราคาทุน	มูลค่ายุติธรรม	ราคาทุน	มูลค่ายุติธรรม
	(พันบาท)			
<b>หลักทรัพย์ในความต้องการของตลาด -</b>				
<b>หลักทรัพย์เพื่อขาย</b>				
บริษัท กุลธรเคอร์บี้ จำกัด (มหาชน)	4,965	16,452	4,965	16,221
บริษัท เทพธานีกรีฑา จำกัด (มหาชน)	300	390	300	279
	<b>5,265</b>	<b>16,842</b>	<b>5,265</b>	<b>16,500</b>
<b>บวก การปรับมูลค่า</b>	<b>11,577</b>	<b>-</b>	<b>11,235</b>	<b>-</b>
<b>รวม</b>	<b>16,842</b>	<b>16,842</b>	<b>16,500</b>	<b>16,500</b>

ตราสารทุนอื่นที่ไม่อยู่ในความต้องการของตลาด ณ วันที่ 31 มีนาคม 2556 และ 2555 และเงินปันผลรับจากเงินลงทุนสำหรับแต่ละปี มีดังนี้

บริษัทที่ลงทุน	ประเภทธุรกิจ	งบการเงินที่แสดงเงินลงทุนตามวิธีส่วนได้เสียและงบการเงินเฉพาะกิจการ											
		สัดส่วน				ราคาทุน	การด้อยค่า	ราคาทุน - สุทธิ		เงินปันผลรับ			
		ความเป็นเจ้าของ		ทุนชำระแล้ว				2556	2555	2556	2555	2556	2555
		2556	2555	2556	2555	2556	2555	2556	2555	2556	2555	2556	2555
		<i>(ร้อยละ)</i>				<i>(พันบาท)</i>							
บริษัท ไทย รีฟริเจอเรชั่น คอมโพเนนท์ จำกัด	ผลิตชิ้นส่วน ตัวทำความเย็น	10.57	10.57	50,000	50,000	5,286	5,286	-	-	5,286	5,286	264	528
บริษัท มิตซูบิชิ อิเล็กทริก คอนซูเมอร์ โปรดักส์ (ประเทศไทย) จำกัด	ผลิตเครื่องปรับอากาศ	10.00	10.00	1,200,000	1,200,000	120,000	120,000	-	-	120,000	120,000	409,000	244,600
บริษัท สยาม คอมเพรสเซอร์ อุตสาหกรรม จำกัด	ผลิตคอมเพรสเซอร์ สำหรับเครื่องปรับอากาศ	2.00	2.00	1,603,800	1,603,800	32,076	32,076	-	-	32,076	32,076	46,510	19,566
<b>รวม</b>						<b>157,362</b>	<b>157,362</b>	<b>-</b>	<b>-</b>	<b>157,362</b>	<b>157,362</b>	<b>455,774</b>	<b>264,694</b>

## 11 อสังหาริมทรัพย์เพื่อการลงทุน

งบการเงินที่แสดงเงินลงทุนตามวิธีส่วนได้เสีย  
และงบการเงินเฉพาะกิจการ  
(พันบาท)

**ราคาทุน**

ณ วันที่ 1 เมษายน 2554	101,796
ณ วันที่ 31 มีนาคม 2555 และ 1 เมษายน 2555	101,796
ณ วันที่ 31 มีนาคม 2556	101,796

**ค่าเสื่อมราคาสะสม**

ณ วันที่ 1 เมษายน 2554	87,491
ค่าเสื่อมราคาสำหรับปี	2,807
ณ วันที่ 31 มีนาคม 2555 และ 1 เมษายน 2555	90,298
ค่าเสื่อมราคาสำหรับปี	1,138
ณ วันที่ 31 มีนาคม 2556	91,436

**มูลค่าสุทธิทางบัญชี**

ณ วันที่ 1 เมษายน 2554	14,305
ณ วันที่ 31 มีนาคม 2555 และ 1 เมษายน 2555	11,498
ณ วันที่ 31 มีนาคม 2556	10,360

อสังหาริมทรัพย์เพื่อการลงทุนประกอบด้วยที่ดินและอาคารที่ให้เช่าแก่บุคคลที่สาม และที่ดินที่ไม่ได้ใช้ดำเนินงาน มูลค่ายุติธรรมของที่ดินและอาคารที่ให้เช่าแก่บุคคลที่สามคำนวณโดยฝ่ายบริหารของบริษัท ตามวิธีวิเคราะห์กระแสเงินสดคิดลด โดยใช้สมมติฐานหลักในการคำนวณมูลค่ายุติธรรมเกี่ยวกับอัตราคิดลด และกำไรก่อนหักดอกเบี้ย ภาษีเงินได้ และค่าเสื่อมราคา (EBITDA) รวมถึงการทบทวนอายุการใช้งานโดยประมาณของอาคารที่ให้เช่าแก่บุคคลที่สาม มูลค่ายุติธรรมของที่ดินที่ไม่ได้ใช้ในการดำเนินงานพิจารณาตามราคาประเมินของกรมธนารักษ์ ณ วันที่ 31 มีนาคม 2556 มูลค่ายุติธรรมของที่ดินและอาคารที่ให้เช่าแก่บุคคลที่สาม และที่ดินที่ไม่ได้ใช้ดำเนินงาน มีจำนวนเงินประมาณ 237.0 ล้านบาท (2555: 239.5 ล้านบาท)

## 12 ที่ดิน อาคารและอุปกรณ์

	งบการเงินที่แสดงเงินลงทุนตามวิธีส่วนได้ส่วนเสียและงบการเงินเฉพาะกิจการ							
	ที่ดินและ ส่วนปรับปรุง	อาคารและ ส่วนปรับปรุง	เครื่องจักร และอุปกรณ์	เครื่องมือ เครื่องใช้ ในโรงงาน	อุปกรณ์ สำนักงาน	ยานพาหนะ	สินทรัพย์ ระหว่าง ก่อสร้าง และติดตั้ง	รวม
	(พันบาท)							
<b>ราคาทุน</b>								
ณ วันที่ 1 เมษายน 2554	164,911	591,476	1,251,764	2,208,640	78,565	1,589	25,540	4,322,485
เพิ่มขึ้น	-	813	19,760	32,862	4,722	114	216,394	274,665
โอน	-	18,782	84,839	61,678	1,830	-	(167,129)	-
จำหน่าย	-	(1,751)	(63,464)	(103,355)	(4,496)	-	-	(173,066)
ณ วันที่ 31 มีนาคม 2555 และ 1 เมษายน 2555	164,911	609,320	1,292,899	2,199,825	80,621	1,703	74,805	4,424,084
เพิ่มขึ้น	-	1,268	12,483	76,086	8,820	24	365,677	464,358
โอน	-	18,957	126,045	229,044	329	-	(374,375)	-
จำหน่าย	-	(504)	(31,882)	(70,438)	(2,627)	(619)	-	(106,070)
ณ วันที่ 31 มีนาคม 2556	164,911	629,041	1,399,545	2,434,517	87,143	1,108	66,107	4,782,372

งบการเงินที่แสดงเงินลงทุนตามวิธีส่วนได้ส่วนเสียและงบการเงินเฉพาะกิจการ

	ที่ดินและ ส่วนปรับปรุง	อาคารและ ส่วนปรับปรุง	เครื่องจักร และอุปกรณ์	เครื่องมือ เครื่องใช้ ในโรงงาน	อุปกรณ์ สำนักงาน	ยานพาหนะ	สินทรัพย์ ระหว่าง ก่อสร้าง และติดตั้ง	รวม
(พันบาท)								
<b>ค่าเสื่อมราคาสะสม</b>								
ณ วันที่ 1 เมษายน 2554	25,103	515,295	971,801	1,914,157	61,947	1,511	-	3,489,814
ค่าเสื่อมราคาสำหรับปี	2,952	19,721	49,144	120,414	6,219	54	-	198,504
จำหน่าย	-	(1,751)	(63,401)	(99,973)	(4,121)	-	-	(169,246)
ณ วันที่ 31 มีนาคม 2555 และ 1 เมษายน 2555	28,055	533,265	957,544	1,934,598	64,045	1,565	-	3,519,072
ค่าเสื่อมราคาสำหรับปี	2,952	19,854	53,103	124,514	6,379	36	-	206,838
จำหน่าย	-	(490)	(31,730)	(69,678)	(2,355)	(619)	-	(104,872)
ณ วันที่ 31 มีนาคม 2556	31,007	552,629	978,917	1,989,434	68,069	982	-	3,621,038
<b>มูลค่าสุทธิทางบัญชี</b>								
ณ วันที่ 1 เมษายน 2554	139,808	76,181	279,963	294,483	16,618	78	25,540	832,671
ณ วันที่ 31 มีนาคม 2555 และ 1 เมษายน 2555	136,856	76,055	335,355	265,227	16,576	138	74,805	905,012
ณ วันที่ 31 มีนาคม 2556	133,904	76,412	420,628	445,083	19,074	126	66,107	1,161,334

ราคาทรัพย์สินของบริษัทก่อนหักค่าเสื่อมราคาสะสมของอาคารและอุปกรณ์ซึ่งได้คิดค่าเสื่อมราคาเต็มจำนวนแล้วแต่ยังคงใช้งานจนถึง ณ วันที่ 31 มีนาคม 2556 มีจำนวน 3,010.0 ล้านบาท (2555: 2,815.2 ล้านบาท)

## 13 สินทรัพย์ไม่หมุนเวียนอื่น

	งบการเงินที่แสดงเป็นलगฤตามวิธีส่วนได้เสีย และงบการเงินเฉพาะกิจการ	
	2556	2555
	(พันบาท)	
อาคารเช่าได้รับคืน	10,365	8,383
เงินให้กู้ยืมแก่พนักงาน	4,300	6,426
อื่นๆ	6,112	4,245
<b>รวม</b>	<b>20,777</b>	<b>19,054</b>

## 14 เจ้าหนี้การค้า

	หมายเหตุ	งบการเงินที่แสดงเป็นलगฤตามวิธีส่วนได้เสีย และงบการเงินเฉพาะกิจการ	
		2556	2555
		(พันบาท)	
กิจการที่เกี่ยวข้องกัน	4	118,246	122,520
กิจการอื่นๆ		885,950	948,659
<b>รวม</b>		<b>1,004,196</b>	<b>1,071,179</b>

ยอดเจ้าหนี้การค้า ณ วันที่ 31 มีนาคม จัดตามประเภทสกุลเงินตราได้ดังนี้

	2556	2555
	(พันบาท)	
สกุลเงินบาท	936,099	1,025,958
สกุลเงินเยน	7,262	10,565
สกุลเงินเหรียญสหรัฐอเมริกา	60,835	34,531
สกุลเงินอื่นๆ	-	125
<b>รวม</b>	<b>1,004,196</b>	<b>1,071,179</b>

## 15 เจ้าหนี้อื่น

		งบการเงินที่แสดงเงินลงทุนตามวิธีส่วนได้เสีย และงบการเงินเฉพาะกิจการ	
หมายเหตุ		2556	2555
<i>(พันบาท)</i>			
กิจการที่เกี่ยวข้องกัน	4	351,511	336,066
กิจการอื่นๆ		108,475	102,853
<b>รวม</b>		<b>459,986</b>	<b>438,919</b>
ยอดเจ้าหนี้อื่น ณ วันที่ 31 มีนาคม จัดตามประเภทสกุลเงินตราได้ดังนี้			
		2556	2555
<i>(พันบาท)</i>			
สกุลเงินบาท		341,322	326,781
สกุลเงินเยน		105,001	103,433
สกุลเงินเหรียญสหรัฐอเมริกา		12,115	8,084
สกุลเงินอื่นๆ		1,548	621
<b>รวม</b>		<b>459,986</b>	<b>438,919</b>

## 16 ภาวะผูกพันผลประโยชน์พนักงาน

		งบการเงินที่แสดงเงินลงทุนตามวิธีส่วนได้เสีย และงบการเงินเฉพาะกิจการ	
		2556	2555
<i>(พันบาท)</i>			
<b>งบแสดงฐานะการเงิน</b>			
<b>ภาวะผูกพันในงบแสดงฐานะการเงินสำหรับ</b>			
ผลประโยชน์หลังออกจากงาน		113,617	104,738
ผลประโยชน์พนักงานระยะยาวอื่น		12,512	12,347
<b>รวม</b>		<b>126,129</b>	<b>117,085</b>
<b>สำหรับปีสิ้นสุดวันที่ 31 มีนาคม</b>			
<b>งบกำไรขาดทุนเบ็ดเสร็จ</b>			
<b>รับรู้ในกำไรหรือขาดทุน</b>			
ผลประโยชน์หลังออกจากงาน		11,332	8,992
ผลประโยชน์ระยะยาวอื่น		1,490	965
<b>รวม</b>		<b>12,822</b>	<b>9,957</b>

บริษัทถือปฏิบัติตามมาตรฐานการบัญชี ฉบับที่ 19 เรื่องผลประโยชน์พนักงาน ซึ่งมีผลบังคับใช้ตั้งแต่วันที่ 1 เมษายน 2554 บริษัทได้เลือกถือปฏิบัติตามมาตรฐานใหม่โดยการปรับย้อนหลัง และได้ปรับงบการเงินปีก่อนแล้ว

บริษัทจัดการโครงการบำเหน็จบำนาญพนักงานตามข้อกำหนดของพระราชบัญญัติคุ้มครองแรงงาน พ.ศ. 2541 และตามนโยบายของบริษัทในการให้ผลประโยชน์เมื่อเกษียณแก่พนักงานตามสิทธิและอายุงาน และผลประโยชน์จากการทำงานเป็นระยะเวลานานตามนโยบายของบริษัท

การเปลี่ยนแปลงในมูลค่าปัจจุบันของภาระผูกพันของโครงการผลประโยชน์

	งบการเงินที่แสดงเงินลงทุนตามวิธีส่วนได้เสีย และงบการเงินเฉพาะกิจการ	
	2556	2555
	<i>(พันบาท)</i>	
ภาระผูกพันของโครงการผลประโยชน์ ณ วันที่ 1 เมษายน	117,085	110,272
ผลประโยชน์จ่ายโดยโครงการ	(3,778)	(3,144)
ต้นทุนบริการปัจจุบัน และดอกเบี้ย	12,822	9,957
<b>ภาระผูกพันของโครงการผลประโยชน์ ณ วันที่ 31 มีนาคม</b>	<b>126,129</b>	<b>117,085</b>

ค่าใช้จ่ายที่รับรู้ในกำไรหรือขาดทุน

	งบการเงินที่แสดงเงินลงทุนตามวิธีส่วนได้เสีย และงบการเงินเฉพาะกิจการ	
	2556	2555
	<i>(พันบาท)</i>	
ต้นทุนบริการปัจจุบัน	8,270	6,081
ดอกเบี้ยจากภาระผูกพัน	4,552	3,876
<b>รวม</b>	<b>12,822</b>	<b>9,957</b>

ค่าใช้จ่ายดังกล่าวข้างต้นที่รับรู้ในรายการต่อไปนี้ในงบกำไรขาดทุนเบ็ดเสร็จ

	งบการเงินที่แสดงเงินลงทุนตามวิธีส่วนได้เสีย และงบการเงินเฉพาะกิจการ	
	2556	2555
	<i>(พันบาท)</i>	
ต้นทุนขาย	10,046	7,739
ค่าใช้จ่ายในการขาย	426	393
ค่าใช้จ่ายในการบริหาร	2,350	1,825
<b>รวม</b>	<b>12,822</b>	<b>9,957</b>



ข้อสมมุติหลักในการประมาณการตามหลักการคณิตศาสตร์ประกันภัย ณ วันที่รายงาน (แสดงโดยวิธีถ่วงน้ำหนัก)

	งบการเงินที่แสดงเงินลงทุนตามวิธีส่วนได้เสีย และงบการเงินเฉพาะกิจการ	
	2556	2555
	<i>(ร้อยละ)</i>	
อัตราคิดลด	3.5	3.5
การเพิ่มขึ้นของเงินเดือนในอนาคต	5.0	5.0
ข้อสมมุติเกี่ยวกับอัตราภาระในอนาคตถือตามข้อมูลทางสถิติที่เผยแพร่ทั่วไปและตารางภาระไทย 2551 (TMO2008)		

## 17 ประมาณการค่าประกันความเสียหาย

	งบการเงินที่แสดงเงินลงทุนตามวิธีส่วนได้เสีย และงบการเงินเฉพาะกิจการ
	ค่าประกันความเสียหาย
	<i>(พันบาท)</i>
ณ วันที่ 1 เมษายน 2554	340,593
ประมาณการหนี้สินเพิ่มขึ้น	233,402
ประมาณการหนี้สินใช้ไป	<u>(189,281)</u>
ณ วันที่ 31 มีนาคม 2555 และ 1 เมษายน 2555	384,714
ประมาณการหนี้สินเพิ่มขึ้น	164,463
ประมาณการหนี้สินใช้ไป	<u>(182,639)</u>
ณ วันที่ 31 มีนาคม 2556	<u><u>366,538</u></u>

## 18 กุณเรื้อนหุ้น

	2556			2555	
	มูลค่าหุ้นต่อหุ้น (บาท)	จำนวนหุ้น	จำนวนเงิน (พันหุ้น/ พันบาท)	จำนวนหุ้น	จำนวนเงิน
<b>ทุนจดทะเบียน</b>					
ณ วันที่ 1 เมษายน					
- หุ้นสามัญ	10	22,000	220,000	22,000	220,000
ณ วันที่ 31 มีนาคม					
- หุ้นสามัญ	10	22,000	220,000	22,000	220,000
<b>หุ้นที่ออกและชำระแล้ว</b>					
ณ วันที่ 1 เมษายน					
- หุ้นสามัญ	10	22,000	220,000	22,000	220,000
ณ วันที่ 31 มีนาคม					
- หุ้นสามัญ	10	22,000	220,000	22,000	220,000

ผู้ถือหุ้นสามัญจะได้รับสิทธิในการรับเงินปันผลจากการประกาศจ่ายเงินปันผลและมีสิทธิออกเสียงลงคะแนนหนึ่งเสียงต่อหนึ่งหุ้นในที่ประชุมของบริษัท

**ส่วนเกินมูลค่าหุ้น**

ตามบทบัญญัติแห่งพระราชบัญญัติบริษัทมหาชนจำกัด พ.ศ. 2535 มาตรา 51 ในกรณีที่บริษัทเสนอขายหุ้นสูงกว่ามูลค่าหุ้นที่จดทะเบียนไว้ บริษัทต้องนำค่าหุ้นส่วนเกินนี้ตั้งเป็นทุนสำรอง (“ส่วนเกินมูลค่าหุ้น”) ส่วนเกินมูลค่าหุ้นนี้จะนำไปจ่ายเป็นเงินปันผลไม่ได้

## 19 สำรอง

สำรองประกอบด้วย

*การจัดสรรกำไร และ/หรือ กำไรสะสม*

**สำรองตามกฎหมาย**

ตามบทบัญญัติแห่งพระราชบัญญัติบริษัทมหาชนจำกัด พ.ศ. 2535 มาตรา 116 บริษัทจะต้องจัดสรรทุนสำรอง (“สำรองตามกฎหมาย”) อย่างน้อยร้อยละ 5 ของกำไรสุทธิประจำปีหลังจากหักขาดทุนสะสมยกมา (ถ้ามี) จนกว่าสำรองดังกล่าวมีจำนวนไม่น้อยกว่าร้อยละ 10 ของทุนจดทะเบียน เงินสำรองนี้จะนำไปจ่ายเป็นเงินปันผลไม่ได้

*องค์ประกอบอื่นของส่วนของผู้ถือหุ้น*

**ผลต่างจากการเปลี่ยนแปลงในมูลค่ายุติธรรม**

ผลต่างจากการเปลี่ยนแปลงในมูลค่ายุติธรรมแสดงในส่วนของผู้ถือหุ้นประกอบด้วยผลรวมการเปลี่ยนแปลงในมูลค่ายุติธรรมของเงินลงทุนในหลักทรัพย์เพื่อขายจนกระทั่งมีการตัดรายการหรือเกิดการด้อยค่า

## 20 ข้อมูลทางการเงินจำแนกตามส่วนงาน

บริษัทดำเนินกิจการในส่วนงานธุรกิจเดียว คือ ธุรกิจผลิตและจำหน่ายเครื่องใช้ไฟฟ้าภายในบ้าน ซึ่งเป็นกลุ่มผลิตภัณฑ์เดียวกัน บริษัทดำเนินกิจการทั้งหมดในประเทศไทย รายได้และกำไรขั้นต้นสำหรับแต่ละปีสิ้นสุดวันที่ 31 มีนาคม จำแนกส่วนทางการตลาด ดังนี้

	รวมการเงินที่แสดงเงินลงทุนตามวิธีส่วนได้เสีย และรวมการเงินเฉพาะกิจการ	
	2556	2555
	(พันบาท)	
<b>รายได้จากส่วนงาน</b>		
ในประเทศ	3,369,039	3,061,723
ต่างประเทศ	6,185,812	6,333,466
<b>รวม</b>	<b>9,554,851</b>	<b>9,395,189</b>
<b>ผลการดำเนินงานจากส่วนงาน (กำไรขั้นต้น)</b>		
ในประเทศ	354,557	362,020
ต่างประเทศ	1,214,955	1,344,112
<b>รวม</b>	<b>1,569,512</b>	<b>1,706,132</b>

## 21 รายได้จากการลงทุน

หมายเหตุ	รวมการเงินที่แสดงเงินลงทุน ตามวิธีส่วนได้เสีย		รวมการเงินเฉพาะกิจการ	
	2556	2555	2556	2555
	(พันบาท)			
<b>ค่าเช่ารับ</b>				
รายได้ค่าเช่าจากสัญญาเช่าดำเนินงาน				
อสังหาริมทรัพย์เพื่อการลงทุน	14,483	14,483	14,483	14,483
	<b>14,483</b>	<b>14,483</b>	<b>14,483</b>	<b>14,483</b>
<b>เงินปันผลรับ</b>				
บริษัทร่วม	4, 9	-	1,000	-
กิจการที่เกี่ยวข้องกัน	4, 10	455,774	455,774	265,467
กิจการอื่น		11	11	14
	<b>455,785</b>	<b>265,481</b>	<b>456,785</b>	<b>265,481</b>

หมายเหตุ	รวมการเดินที่แสดงเงินลงทุน ตามวิธีส่วนได้เสีย		รวมการเดินเฉพาะกิจการ	
	2556	2555	2556	2555
	(พันบาท)			
<b>ดอกเบี้ยรับ</b>				
กิจการที่เกี่ยวข้องกัน	899	812	899	812
กิจการอื่น	63,986	76,776	63,986	76,776
	64,885	77,588	64,885	77,588
<b>รวม</b>	<b>535,153</b>	<b>357,552</b>	<b>536,153</b>	<b>357,552</b>

## 22 รายได้อื่น

	รวมการเดินที่แสดงเงินลงทุนตามวิธีส่วนได้เสีย และรวมการเดินเฉพาะกิจการ	
	2556	2555
	(พันบาท)	
รายได้จากการขายเศษวัสดุ	34,445	32,092
เงินชดเชยจากการประกันอัคคีภัย	25,881	-
อื่นๆ	6,178	7,783
<b>รวม</b>	<b>66,504</b>	<b>39,875</b>

## 23 ค่าใช้จ่ายในการขาย

หมายเหตุ	รวมการเดินที่แสดงเงินลงทุน ตามวิธีส่วนได้ เสีย และรวมการเดินเฉพาะกิจการ	
	2556	2555
	(พันบาท)	
ค่าลิขสิทธิ์ในการขายสินค้า	4	218,592
ค่าประกันความเสียหายคุณภาพสินค้า	4	164,463
ค่าขนส่งสินค้า		83,884
ค่าโฆษณาและส่งเสริมการขาย		27,115
ค่าใช้จ่ายผลประโยชน์ตอบแทนพนักงาน	25	16,528
อื่นๆ		30,430
<b>รวม</b>		<b>541,012</b>

## 24 ค่าใช้จ่ายในการบริหาร

	หมายเหตุ	งบการเงินที่แสดงเงินลงทุน ตามวิธีส่วนได้เสีย และงบการเงินเฉพาะกิจการ	
		2556	2555
		(พันบาท)	
ค่าพัฒนาผลิตภัณฑ์	4	250,497	276,176
ค่าใช้จ่ายผลประโยชน์ตอบแทนพนักงาน	25	166,217	148,699
ค่าเช่าคลังสินค้า	4	81,557	71,263
ภาษีและอากร		28,484	21,450
ค่าความช่วยเหลือทางด้านเทคนิค	4	33,210	16,792
ค่าเมื่อผลขาดทุนสินค้ามูลค่าลดลง		14,126	13,710
อื่นๆ		111,791	95,714
<b>รวม</b>		<b>685,882</b>	<b>643,804</b>

## 25 ค่าใช้จ่ายผลประโยชน์ตอบแทนพนักงาน

	งบการเงินที่แสดงเงินลงทุนตามวิธีส่วนได้เสีย และงบการเงินเฉพาะกิจการ	
	2556	2555
	(พันบาท)	
<b>ผู้บริหาร</b>		
เงินเดือน	74,678	63,051
อื่นๆ	1,115	821
	<b>75,793</b>	<b>63,872</b>
<b>พนักงานอื่น</b>		
เงินเดือนและค่าแรง	520,403	392,850
เงินสมทบกองทุนสำรองเลี้ยงชีพ	15,760	12,945
อื่นๆ	145,586	123,005
	<b>681,749</b>	<b>528,800</b>
<b>รวม</b>	<b>757,542</b>	<b>592,672</b>

**โครงการผลประโยชน์ที่กำหนดไว้**

รายละเอียดของโครงการผลประโยชน์ที่กำหนดเปิดเผยในหมายเหตุประกอบงบการเงินข้อ 16

**โครงการสมทบเงินที่กำหนดไว้**

เงินกองทุนสำรองเลี้ยงชีพซึ่งแสดงภายใต้หนี้สินไม่หมุนเวียน ได้แก่ เงินกองทุนสำรองเลี้ยงชีพที่บริษัทจัดตั้งขึ้นจนถึงปี 2543 โดยพนักงานจ่ายเงินสะสมในอัตราร้อยละ 3 ของเงินเดือน บริษัทจะจ่ายสะสมให้พนักงานในอัตราร้อยละ 5 ถึงอัตราร้อยละ 7 ของเงินเดือน ทั้งนี้ขึ้นอยู่กับอายุของพนักงาน

ตั้งแต่ปี 2544 บริษัทได้จัดตั้งกองทุนสำรองเลี้ยงชีพสำหรับพนักงานของบริษัทบนพื้นฐานความสมัครใจของพนักงานในการเป็นสมาชิกของกองทุน โดยพนักงานจ่ายเงินสะสมในอัตราร้อยละ 3 ของเงินเดือนทุกเดือน และบริษัทจ่ายสมทบในอัตราร้อยละ 5 ถึง อัตราร้อยละ 7 ของเงินเดือนของพนักงานทุกเดือน กองทุนสำรองเลี้ยงชีพนี้ได้จดทะเบียนเป็นกองทุนสำรองเลี้ยงชีพตามข้อกำหนดของกระทรวงการคลังและจัดการกองทุนโดยผู้จัดการกองทุนที่ได้รับอนุญาต

**26 ค่าใช้จ่ายตามลักษณะ**

หมายเหตุ	งบการเงินที่แสดงเป็นलगุณ ตามวิธีส่วนได้เสีย และงบการเงินเฉพาะกิจการ	
	2556	2555
	(พันบาท)	
<b>รวมอยู่ในต้นทุนขาย</b>		
การเปลี่ยนแปลงในสินค้าสำเร็จรูปและงานระหว่างทำ	(70,297)	(103,270)
วัตถุดิบและวัสดุสิ้นเปลืองใช้ไป	6,773,556	6,748,606
ค่าใช้จ่ายผลประโยชน์ตอบแทนพนักงาน	574,797	428,286
ค่าเสื่อมราคาอาคารและอุปกรณ์	200,154	191,240
<b>รวมอยู่ในค่าใช้จ่ายในการขาย</b>		
ค่าประกันความเสียหายคุณภาพสินค้า	23	164,463
ค่าลิขสิทธิ์ในการขายสินค้า	23	218,592
ค่าเสื่อมราคาอาคารและอุปกรณ์	184	193
<b>รวมอยู่ในค่าใช้จ่ายในการบริหาร</b>		
ค่าพัฒนาผลิตภัณฑ์	24	250,497
ค่าใช้จ่ายผลประโยชน์ตอบแทนพนักงาน	24	166,217
ค่าเสื่อมราคาอาคารและอุปกรณ์	7,743	9,879

## 27 ภาษีเงินได้

	งบการเงินที่แสดงเงินลงทุนตามวิธีส่วนได้เสีย และงบการเงินเฉพาะกิจการ	
	2556	2555
	(พันบาท)	
ภาษีเงินได้สำหรับปีปัจจุบัน	114,298	203,466

### การลดอัตราภาษีเงินได้นิติบุคคล

พระราชกฤษฎีกาตามความในประมวลรัษฎากรว่าด้วยการลดอัตราและยกเว้นรัษฎากร ฉบับที่ 530 พ.ศ. 2554 ลงวันที่ 21 ธันวาคม 2554 ให้ลดอัตราภาษีเงินได้นิติบุคคลสำหรับกำไรสุทธิเป็นระยะเวลาสามรอบระยะเวลาบัญชีได้แก่ปี 2555 2556 และ 2557 จากอัตราร้อยละ 30 เหลืออัตราร้อยละ 23 สำหรับรอบระยะเวลาบัญชี 2555 ที่เริ่มในหรือหลังวันที่ 1 มกราคม 2555 และร้อยละ 20 ของกำไรสุทธิสำหรับสองรอบระยะเวลาบัญชีถัดมา (2556 และ 2557) ที่เริ่มในหรือหลังวันที่ 1 มกราคม 2556 และ 2557 ตามลำดับ

ทั้งนี้เป็นที่เชื่อได้ว่ารัฐบาลจะดำเนินการแก้ไขกฎหมายเพื่อให้อัตราภาษีไม่สูงไปกว่าร้อยละ 20 สำหรับรอบระยะเวลาบัญชีที่เริ่มในหรือหลังวันที่ 1 มกราคม 2558 เป็นต้นไป ทั้งนี้เพื่อให้เป็นไปตามมติคณะรัฐมนตรีเมื่อวันที่ 11 ตุลาคม 2554 ในการเพิ่มขีดความสามารถในการแข่งขันของประเทศ

จำนวนภาษีเงินได้ในงบกำไรขาดทุนเบ็ดเสร็จน้อยกว่าจำนวนภาษีเงินได้ที่คำนวณโดยการใช้อัตราภาษีเงินได้คูณกับยอดกำไรสุทธิตามบัญชีสำหรับปีเนื่องจาก ความแตกต่างระหว่างการรับรู้รายได้และค่าใช้จ่ายทางบัญชีกับรายได้และค่าใช้จ่ายทางภาษีบางรายการ โดยเฉพาะอย่างยิ่งในเรื่องเกี่ยวกับรายได้เงินปันผล และค่าประกันความเสียหายคุณภาพสินค้าที่รับรู้ในงบกำไรขาดทุนเบ็ดเสร็จ

## 28 สิทธิประโยชน์จากการส่งเสริมการลงทุน

คณะกรรมการส่งเสริมการลงทุนอนุมัติให้บริษัทได้รับสิทธิประโยชน์หลายประการในฐานะผู้ได้รับการส่งเสริมการลงทุนตามพระราชบัญญัติการส่งเสริมการลงทุน พ.ศ. 2520 เกี่ยวกับการได้รับยกเว้นอากรขาเข้าสำหรับเครื่องจักรและวัตถุดิบ

เนื่องจากเป็นกิจการที่ได้รับการส่งเสริมการลงทุน บริษัทจะต้องปฏิบัติตามเงื่อนไขและข้อกำหนดตามที่ระบุไว้ในบัตรส่งเสริมการลงทุน

## 29 กำไรต่อหุ้นขั้นพื้นฐาน

กำไรต่อหุ้นขั้นพื้นฐานสำหรับแต่ละปีสิ้นสุดวันที่ 31 มีนาคม 2556 และ 2555 คำนวณจากกำไรสำหรับปีที่เป็นส่วนของผู้ถือหุ้นสามัญของบริษัทและจำนวนหุ้นสามัญที่ออกจำหน่ายแล้วระหว่างปี โดยแสดงการคำนวณ ดังนี้

	รวมการเบี่ยงที่แสดงเงินลงทุน ตามวิธีส่วนได้เสีย		รวมการเบี่ยงเฉพาะกิจการ	
	2556	2555	2556	2555
	(พันบาท/พันหุ้น)			
กำไรสำหรับปีที่เป็นส่วนของผู้ถือหุ้นสามัญ				
ของบริษัท (ขั้นพื้นฐาน)	859,853	695,780	857,322	694,427
จำนวนหุ้นสามัญที่ออกจำหน่ายแล้ว	22,000	22,000	22,000	22,000
กำไรต่อหุ้น (ขั้นพื้นฐาน) (บาท)	39.08	31.63	38.97	31.56

## 30 เงินปันผล

ในการประชุมสามัญประจำปีของผู้ถือหุ้นของบริษัทเมื่อวันที่ 25 กรกฎาคม 2555 ผู้ถือหุ้นมีมติอนุมัติการจ่ายกำไรเป็นเงินปันผลในอัตราหุ้นละ 15.82 บาท เป็นจำนวนเงินทั้งสิ้น 348.0 ล้านบาท เงินปันผลดังกล่าวได้จ่ายให้แก่ผู้ถือหุ้นภายในระหว่างปี 2555

ในการประชุมสามัญประจำปีของผู้ถือหุ้นของบริษัทเมื่อวันที่ 27 กรกฎาคม 2554 ผู้ถือหุ้นมีมติอนุมัติการจ่ายกำไรเป็นเงินปันผลในอัตราหุ้นละ 14.25 บาท เป็นจำนวนเงินทั้งสิ้น 313.5 ล้านบาท เงินปันผลดังกล่าวได้จ่ายให้แก่ผู้ถือหุ้นภายในระหว่างปี 2554

## 31 เครื่องมือทางการเงิน

### นโยบายการจัดการความเสี่ยงทางการเงิน

บริษัทมีความเสี่ยงจากการดำเนินธุรกิจตามปกติจากการเปลี่ยนแปลงอัตราดอกเบี้ยและอัตราแลกเปลี่ยนเงินตราต่างประเทศ และจากการไม่ปฏิบัติตามข้อกำหนดตามสัญญาของคู่สัญญา บริษัทไม่มีการถือหรือออกเครื่องมือทางการเงินที่เป็นตราสารอนุพันธ์ เพื่อการเก็งกำไรหรือการค้า

การจัดการความเสี่ยงเป็นส่วนที่สำคัญของธุรกิจของบริษัท บริษัทมีระบบในการควบคุมให้มีความสมดุลของระดับความเสี่ยงที่ยอมรับได้ โดยพิจารณาระหว่างต้นทุนที่เกิดจากความเสี่ยงและต้นทุนของการจัดการความเสี่ยง ฝ่ายบริหารได้มีการควบคุมกระบวนการจัดการความเสี่ยงของบริษัทอย่างต่อเนื่องเพื่อให้มั่นใจว่ามีความสมดุลระหว่างความเสี่ยงและการควบคุมความเสี่ยง

### การบริหารจัดการทุน

นโยบายของคณะกรรมการบริษัท คือการรักษาระดับเงินทุนให้มั่นคงเพื่อรักษานักลงทุน เจ้าหนี้และความเชื่อมั่นของตลาด และก่อให้เกิดการพัฒนาของธุรกิจในอนาคต คณะกรรมการได้มีการกำกับดูแลผลตอบแทนจากการลงทุน ซึ่งบริษัทพิจารณาจากสัดส่วนของผลตอบแทนจากกิจกรรมดำเนินงานต่อส่วนของผู้ถือหุ้น อีกทั้งยังกำกับดูแลระดับการจ่ายเงินปันผลให้แก่ผู้ถือหุ้นสามัญ



**ความเสี่ยงด้านอัตราดอกเบี้ย**

ความเสี่ยงด้านอัตราดอกเบี้ย หมายถึงความเสี่ยงที่เกิดจากการเปลี่ยนแปลงที่จะเกิดในอนาคตของอัตราดอกเบี้ยในตลาด ซึ่งส่งผลกระทบต่อการดำเนินงานและกระแสเงินสดของบริษัท อย่างไรก็ตาม ผู้บริหารเชื่อว่า บริษัทไม่มีความเสี่ยงในอัตราดอกเบี้ยที่เป็นมีสาระสำคัญ เนื่องจากบริษัทมีจำนวนเงินกู้ยืมที่ไม่มีมีสาระสำคัญ และวันครบกำหนดของเงินฝากและสินทรัพย์ทางการเงินอื่นมีระยะสั้น และดอกเบี้ยเป็นไปตามอัตราตลาด ดังนั้น บริษัทจึงไม่ได้ทำสัญญาเพื่อป้องกันความเสี่ยงดังกล่าว อัตราดอกเบี้ยที่แท้จริงของเงินฝากสถาบันการเงิน เงินลงทุนระยะสั้นและเงินให้กู้ยืมระยะสั้น ณ วันที่ 31 มีนาคม และระยะเวลาที่ครบกำหนดชำระหรือกำหนดอัตราใหม่ มีดังนี้

	จบการเกินที่แสดงเงินลงทุนตามวิธีส่วนได้ส่วนเสีย และจบการเกินเฉพาะกิจการ	
	อัตราดอกเบี้ยที่แท้จริง (ร้อยละต่อปี)	ภายใน 1 ปี (พันบาท)
<b>2556</b>		
เงินฝากสถาบันการเงิน	0.50 — 2.80	974,807
เงินลงทุนระยะสั้น — ตัวแลกเปลี่ยน	2.20	430,000
เงินลงทุนระยะสั้น — เงินฝากประจำ	3.05 — 3.10	980,000
เงินให้กู้ยืมระยะสั้นแก่กิจการที่เกี่ยวข้องกัน	2.00	38,145
<b>2555</b>		
เงินฝากสถาบันการเงิน - ออมทรัพย์	0.50	46,119
เงินลงทุนระยะสั้น - ตัวแลกเปลี่ยน	2.64	2,500,000
เงินให้กู้ยืมระยะสั้นแก่กิจการที่เกี่ยวข้องกัน	2.00	62,437

**ความเสี่ยงจากเงินตราต่างประเทศ**

บริษัทมีความเสี่ยงจากอัตราแลกเปลี่ยนเงินตราต่างประเทศ ซึ่งเกิดจากการซื้อและขายสินค้าที่เป็นเงินตราต่างประเทศ บริษัทได้ทำสัญญาซื้อขายเงินตราต่างประเทศล่วงหน้า ซึ่งรายการดังกล่าวจะมีอายุไม่เกินหนึ่งปี เพื่อป้องกันความเสี่ยงของหนี้สินทางการเงินที่เป็นเงินตราต่างประเทศ สัญญาซื้อขายเงินตราต่างประเทศล่วงหน้า ณ วันที่ในรายงานเป็นรายการที่เกี่ยวข้องกับรายการซื้อหรือขายสินค้าที่เป็นเงินตราต่างประเทศในปัจจุบันและงวดถัดไป

ณ วันที่ 31 มีนาคม บริษัทมีความเสี่ยงจากอัตราแลกเปลี่ยนเงินตราต่างประเทศอันเป็นผลมาจากการมีสินทรัพย์และหนี้สินที่เป็นเงินตราต่างประเทศดังนี้

หมายเหตุ	จบการบันทึกแสดงเงินลงทุนตามวิธีส่วนได้เสีย และจบการบันทึกเฉพาะกิจการ	
	2556	2555
	(พันบาท)	
<b>เงินเหรียญสหรัฐอเมริกา</b>		
ลูกหนี้การค้า	6	318,950
เจ้าหนี้การค้า	14	60,835
เจ้าหนี้อื่น	15	12,115
<b>เงินเยน</b>		
ลูกหนี้การค้า	6	10,446
เจ้าหนี้การค้า	14	7,262
เจ้าหนี้อื่น	15	105,001
<b>สกุลเงินอื่นๆ</b>		
เจ้าหนี้การค้า	14	-
เจ้าหนี้อื่น	15	1,548
<b>ยอดบัญชีในงบแสดงฐานะการเงินที่มีความเสี่ยง</b>	<b>516,157</b>	<b>493,116</b>
<b>สัญญาซื้อขายเงินตราต่างประเทศ</b>	<b>(285,123)</b>	<b>(67,196)</b>
<b>ยอดความเสี่ยงคงเหลือสุทธิ</b>	<b>231,034</b>	<b>425,920</b>

ณ วันที่ 31 มีนาคม 2556 บริษัทมีสัญญาขายเงินตราต่างประเทศล่วงหน้าเป็นจำนวนเงิน 9.5 ล้านดอลลาร์สหรัฐอเมริกา เทียบเท่าเงินบาทจำนวนเงิน 285.1 ล้านบาท (2555: 2.2 ล้านดอลลาร์สหรัฐอเมริกา เทียบเท่าจำนวนเงิน 67.2 ล้านบาท)

#### ความเสี่ยงจากสินเชื่อ

ความเสี่ยงทางด้านสินเชื่อ คือ ความเสี่ยงที่ลูกค้าหรือคู่สัญญาไม่สามารถชำระหนี้แก่บริษัทตามเงื่อนไขที่ตกลงไว้เมื่อครบกำหนด ฝ่ายบริหารได้กำหนดนโยบายทางด้านสินเชื่อเพื่อควบคุมความเสี่ยงทางด้านสินเชื่อดังกล่าวอย่างสม่ำเสมอ โดยการวิเคราะห์ฐานะทางการเงินของลูกค้าทุกรายที่ขอวงเงินสินเชื่อในระดับหนึ่งๆ ณ วันที่รายงานไม่พบว่ามีความเสี่ยงจากสินเชื่อที่เป็นสาระสำคัญ ความเสี่ยงสูงสุดทางด้านสินเชื่อแสดงไว้ในราคาตามบัญชีของสินทรัพย์ทางการเงินแต่ละรายการในงบแสดงฐานะการเงิน อย่างไรก็ตาม ฝ่ายบริหารไม่ได้คาดว่าจะเกิดผลเสียหายที่มีสาระสำคัญจากการเก็บหนี้ไม่ได้

#### ความเสี่ยงจากสภาพคล่อง

บริษัทมีการควบคุมความเสี่ยงจากการขาดสภาพคล่องโดยการรักษาระดับของเงินสดและรายการเทียบเท่าเงินสดให้เพียงพอต่อการดำเนินงานของบริษัท และเพื่อทำให้ผลกระทบจากความผันผวนของกระแสเงินสดลดลง

**การกำหนดมูลค่ายุติธรรม**

นโยบายการบัญชีและการเปิดเผยของบริษัทให้มีการกำหนดมูลค่ายุติธรรมทั้งสินทรัพย์และหนี้สินทางการเงินและไม่ใช่ทางการเงิน มูลค่ายุติธรรม หมายถึง จำนวนเงินที่ผู้ซื้อและผู้ขายตกลงแลกเปลี่ยนสินทรัพย์หรือชำระหนี้สินกันในขณะที่ทั้งสองฝ่ายมีความรอบรู้และเต็มใจในการแลกเปลี่ยนกัน และสามารถต่อรองราคากันได้อย่างเป็นอิสระในลักษณะของผู้ที่ไม่มีความเกี่ยวข้องกัน วัตถุประสงค์ของการวัดมูลค่า และ/หรือการเปิดเผยมูลค่ายุติธรรมถูกกำหนดโดยวิธีต่อไปนี้ ข้อมูลเพิ่มเติมเกี่ยวกับสมมติฐานในการกำหนดมูลค่ายุติธรรมถูกเปิดเผยในหมายเหตุที่เกี่ยวข้องกับสินทรัพย์และหนี้สินนั้นๆ

ลูกหนี้การค้าและลูกหนี้อื่น เงินให้กู้ยืมระยะสั้นแก่กิจการที่เกี่ยวข้องกัน เจ้าหนี้การค้าและเจ้าหนี้อื่น มีราคาตามบัญชีของสินทรัพย์ทางการเงินและหนี้สินทางการเงินใกล้เคียงกับมูลค่ายุติธรรม เนื่องจากเครื่องมือทางการเงินเหล่านี้จะครบกำหนดในระยะเวลาอันสั้น

มูลค่ายุติธรรมของเงินลงทุนระยะยาวอื่นซึ่งเป็นเงินลงทุนในหลักทรัพย์เพื่อขาย ถือตามราคาซื้อขายในท้องตลาด

มูลค่ายุติธรรมของเงินลงทุนในบริษัทร่วมซึ่งบันทึกโดยวิธีส่วนได้เสียถือตามมูลค่าตามบัญชีสุทธิของสินทรัพย์

**32 การผูกพันกับกิจการที่ไม่เกี่ยวข้องกัน**

งบการเงินที่แสดงเงินลงทุนตามวิธีส่วนได้เสีย  
และงบการเงินเฉพาะกิจการ

2556 2555

(พันบาท)

**การผูกพันรายจ่ายฝ่ายทุน**

สัญญาที่ยังไม่ได้รับรู้

ซื้อที่ดิน อาคาร และ อุปกรณ์

47,002

16,145

**การผูกพันตามสัญญาเช่าดำเนินงาน**

ภายในหนึ่งปี

6,254

5,298

หลังจากหนึ่งปีแต่ไม่เกินห้าปี

3,670

6,733

**รวม**

**9,924**

**12,031**

(ก) บริษัทได้ทำสัญญาเช่าระยะยาวหลายฉบับสำหรับยานพาหนะ โดยมีระยะเวลาเช่าสี่ปี สิ้นสุดในระยะเวลาต่างๆ กัน จนถึงปี 2559 ในการนี้ บริษัทผูกพันที่จะต้องจ่ายค่าเช่าในอัตราค่าเช่าต่อปีที่แตกต่างกันตามทีระบุไว้ในสัญญา

(ข) ณ วันที่ 31 มีนาคม 2556 บริษัทมีสัญญาขายเงินตราต่างประเทศล่วงหน้า เป็นจำนวนเงิน 9.5 ล้านเหรียญสหรัฐอเมริกา เทียบเท่าเงินบาทจำนวนเงิน 285.1 ล้านบาท (2555: 2.2 ล้านเหรียญสหรัฐอเมริกา เทียบเท่าเงินบาทจำนวนเงิน 67.2 ล้านบาท)

### 33 มาตรฐานการรายงานทางการเงินที่ยังไม่ได้ใช้

บริษัทยังไม่ได้ใช้มาตรฐานการรายงานทางการเงินและการตีความมาตรฐานการรายงานทางการเงินที่ออกและปรับปรุงใหม่ดังต่อไปนี้ ณ วันที่รายงาน เนื่องจากยังไม่มีผลบังคับใช้ มาตรฐานการรายงานทางการเงินและการตีความมาตรฐานการรายงานทางการเงินที่ออก ปรับปรุงใหม่และเกี่ยวข้องกับการดำเนินงานของบริษัท กำหนดให้ถือปฏิบัติกับงบการเงินสำหรับรอบระยะเวลาบัญชีที่เริ่มในหรือหลังวันที่ 1 มกราคม ในปีดังต่อไปนี้

มาตรฐานการรายงานทางการเงิน	เรื่อง	ปีที่มิผลบังคับใช้
มาตรฐานการบัญชี ฉบับที่ 12	ภาษีเงินได้	2556
มาตรฐานการบัญชี ฉบับที่ 21 (ปรับปรุง 2552)	ผลกระทบจากการเปลี่ยนแปลงของอัตราแลกเปลี่ยนเงินตราต่างประเทศ	2556
มาตรฐานการรายงานทางการเงิน ฉบับที่ 8	ส่วนงานดำเนินงาน	2556
การตีความมาตรฐานการรายงานทางการเงิน ฉบับที่ 4	การประเมินว่าข้อตกลงประกอบด้วยสัญญาเช่าหรือไม่	2557
การตีความมาตรฐานการรายงานทางการเงิน ฉบับที่ 10	งบการเงินระหว่างกาลและการด้อยค่า	2557

ผู้บริหารคาดว่าจะนำมาตรฐานการรายงานทางการเงินใหม่ตามประกาศสภาวิชาชีพบัญชีมาใช้และถือปฏิบัติ โดยผู้บริหารพิจารณาถึงผลกระทบที่อาจเกิดขึ้นจากการใช้มาตรฐานการบัญชีและมาตรฐานการรายงานทางการเงินที่ออกและปรับปรุงใหม่ดังกล่าวต่องบการเงินของบริษัทซึ่งมีผลกระทบที่มีสาระสำคัญต่องบการเงินในงวดที่ถือปฏิบัติ มาตรฐานการบัญชีดังกล่าวมีดังต่อไปนี้

#### มาตรฐานการบัญชี ฉบับที่ 12 - ภาษีเงินได้

การเปลี่ยนแปลงหลักการของมาตรฐานการบัญชีฉบับที่ 12 ระบุให้กิจการต้องบันทึกสินทรัพย์ภาษีเงินได้รอการตัดบัญชีและหนี้สินภาษีเงินได้รอการตัดบัญชีในงบการเงิน สินทรัพย์และหนี้สินภาษีเงินได้รอการตัดบัญชีคือ จำนวนภาษีเงินได้ที่กิจการต้องจ่าย หรือได้รับ ตามลำดับในอนาคต ซึ่งเกิดจากผลแตกต่างชั่วคราวระหว่างมูลค่าทางบัญชีของสินทรัพย์และหนี้สินที่แสดงในงบแสดงฐานะทางการเงินกับฐานภาษีของสินทรัพย์และหนี้สินนั้นและ ขาดทุนทางภาษีที่ยังไม่ได้ใช้ ปัจจุบันบริษัทไม่ได้บันทึกภาษีเงินได้รอการตัดบัญชีในงบการเงิน

บริษัทจะถือปฏิบัติมาตรฐานการบัญชีฉบับที่ 12 สำหรับรอบระยะเวลาบัญชีที่เริ่มตั้งแต่วันที่ 1 เมษายน 2556 เป็นต้นไป ผลกระทบของการเปลี่ยนแปลงจะปรับปรุงย้อนหลังในงบการเงิน และปรากฏในงบแสดงฐานะทางการเงิน ณ วันที่ 31 มีนาคม 2556 และ 2555 ผู้บริหารประเมินผลกระทบต่องบแสดงฐานะทางการเงิน ณ วันที่ 31 มีนาคม 2556 และ 2555 ดังนี้

	งบการเงินที่แสดงเงินลงทุน ตามวิธีส่วนได้เสีย		งบการเงินเฉพาะกิจการ	
	2556	2555	2556	2555
	(พันบาท)			
<b>งบแสดงฐานะทางการเงิน</b>				
ประมาณการเปลี่ยนแปลงจากการปรับงบการเงิน ย้อนหลังเนื่องมาจากการนำมาตรฐานการบัญชี ฉบับที่ 12 — ภาษีเงินได้ มาถือปฏิบัติ:				
สินทรัพย์ภาษีเงินได้รอการตัดบัญชีเพิ่มขึ้น	107,504	121,120	107,504	121,120
หนี้สินภาษีเงินได้รอการตัดบัญชีเพิ่มขึ้น	(4,969)	(3,694)	(4,969)	(3,694)
การเปลี่ยนแปลงในมูลค่ายุติธรรมของ เงินลงทุนเพื่อขายลดลง				
	2,315	2,247	2,315	2,247
กำไรสะสมเพิ่มขึ้น	(104,850)	(119,673)	(104,850)	(119,673)
<b>รวมส่วนของผู้ถือหุ้นเพิ่มขึ้น</b>	<b>(102,535)</b>	<b>(117,426)</b>	<b>(102,535)</b>	<b>(117,426)</b>

ยังไม่สามารถกำหนดผลกระทบต่อบำรุงรักษาทุนเบ็ดเสร็จสำหรับปี 2557 และในงวดต่อมาภายหลัง

**มาตรฐานการบัญชีฉบับที่ 21 — ผลกระทบจากการเปลี่ยนแปลงของอัตราแลกเปลี่ยนเงินตราต่างประเทศ**

การเปลี่ยนแปลงหลักการของมาตรฐานการบัญชีฉบับที่ 21 เพื่อเสนอแนวคิดของสกุลเงินต่างๆ ที่ใช้ในการรายงาน ซึ่งเป็นสกุลเงินที่พิจารณาว่าเป็นสกุลเงินในสถานะแวดล้อมทางเศรษฐกิจที่กิจการนั้นประกอบกิจการ มาตรฐานการบัญชีฉบับที่ 21 กำหนดให้กิจการ ระบุสกุลเงินที่ใช้รายงานและแปลงค่ารายการที่เป็นสกุลต่างประเทศให้เป็นสกุลเงินที่ใช้ในการดำเนินงาน และรายงานผลกระทบจากการแปลงค่าดังกล่าวตามมาตรฐานการบัญชีฉบับที่ 21 ซึ่งมาตรฐานการบัญชี ฉบับที่ 21 ได้ให้คำนิยามสำหรับเงินตราต่างประเทศคือ เงินตราสกุลอื่นนอกเหนือจากสกุลเงินที่ใช้ในการดำเนินงานของกิจการ

ผู้บริหารกำหนดสกุลเงินที่ใช้ในการดำเนินงานของบริษัทเป็นสกุลเงินบาท ดังนั้นการถือปฏิบัติตามมาตรฐานการบัญชีฉบับที่ 21 สำหรับรอบระยะเวลาบัญชีที่เริ่มตั้งแต่วันที่ 1 เมษายน 2556 จะไม่ได้รับผลกระทบที่มีสาระสำคัญต่อสินทรัพย์ หนี้สิน และกำไรสะสมของบริษัท

**มาตรฐานการรายงานทางการเงินฉบับที่ 8 เรื่อง ส่วนงานดำเนินงาน**

มาตรฐานการรายงานทางการเงิน ฉบับที่ 8 นำเสนอหลักการที่เปลี่ยนไปจากเดิม โดยมีหลักการเปิดเผยส่วนงานดำเนินงาน จากข้อมูลภายในที่นำเสนอให้ผู้มีอำนาจตัดสินใจสูงสุดด้านการดำเนินงาน การเปลี่ยนนโยบายการบัญชีดังกล่าวกระทบเพียงการเปิดเผยข้อมูลเท่านั้นไม่มีผลกระทบต่องบการเงินของบริษัท

**การตีความมาตรฐานการรายงานทางการเงินฉบับที่ 4 เรื่อง การประเมินว่าข้อตกลงประกอบด้วยสัญญาเช่าหรือไม่**  
**การตีความมาตรฐานการรายงานทางการเงินฉบับที่ 10 งบการเงินระหว่างกาลและการด้อยค่า**

ผู้บริหารคาดว่าจะนำการตีความมาตรฐานการรายงานทางการเงินที่ออกใหม่ตามประกาศสภาวิชาชีพบัญชีมาใช้และถือปฏิบัติ โดยผู้บริหารพิจารณาถึงผลกระทบที่อาจเกิดขึ้นจากการใช้การตีความมาตรฐานการรายงานทางการเงินที่ออกใหม่ดังกล่าว ต่องบการเงินของบริษัทซึ่งคาดว่าจะไม่มีผลกระทบที่มีสาระสำคัญต่องบการเงินในงวดที่ถือปฏิบัติ

# การจัดการ

โครงสร้างการจัดการ ณ วันที่ 31 มีนาคม 2556

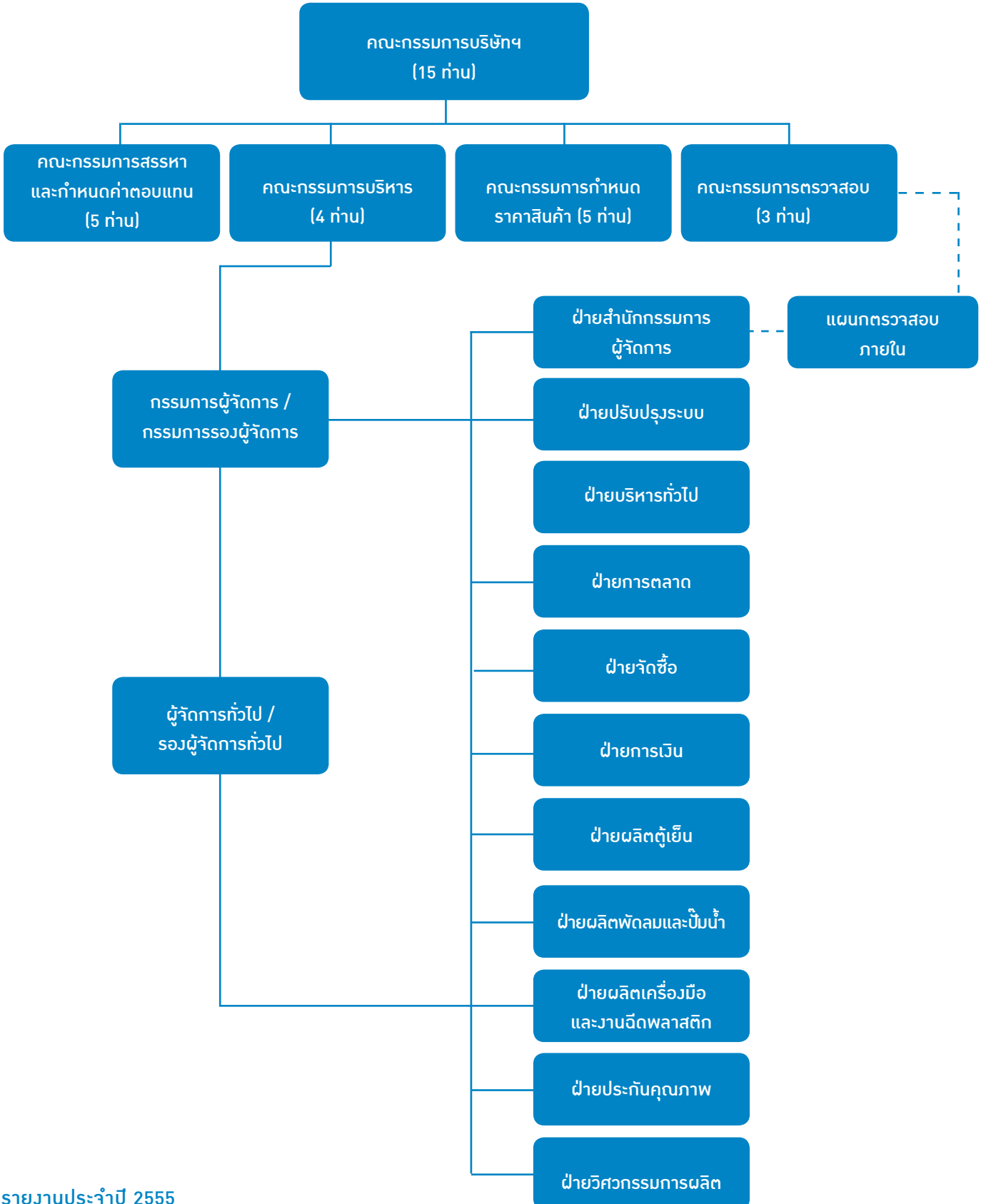

รายชื่อคณะกรรมการบริษัท ชุดใหญ่ 1 ชุด และคณะกรรมการชุดย่อย 4 ชุด (ณ วันที่ 31 มีนาคม 2556) ประกอบด้วย

คณะกรรมการ บริษัท			คณะกรรมการ บริหาร		คณะกรรมการ ตรวจสอบ	คณะกรรมการสรรหา และกำหนดค่าตอบแทน	คณะกรรมการ กำหนดราคาสินค้า
1. นายประพัฒน์	โพธิวรคุณ	ประธานกรรมการ	1.นายประพัฒน์ โพธิวรคุณ	ประธานกรรมการบริหาร	1.นายโกมล วงศ์ทองศรี	1.นายจ๊กกัซัย พานิชพัฒน์	1.นายอรรถกฤษ วิสุทธิพันธ์
2. นายชาติฮาโร	โทมิตะ	รองประธานกรรมการ	ประธานกรรมการบริหาร		ประธานกรรมการตรวจสอบ	ประธานกรรมการสรรหา	ประธานกรรมการ
3. นายโกมล	วงศ์ทองศรี	กรรมการอิสระ	2.นายชาติฮาโร โทมิตะ	รองประธานกรรมการบริหาร	2.นายจ๊กกัซัย พานิชพัฒน์	และกำหนดค่าตอบแทน	กำหนดราคาสินค้า
4. นายทาฮาชิ	คาวาโกอิชิ	กรรมการ	รองประธานกรรมการบริหาร		กรรมการตรวจสอบ		2.นายชาติฮาโร โทมิตะ
5. นายศุภชัย	เศรษฐเสถียร	กรรมการ	3.นายศุภชัย เศรษฐเสถียร	กรรมการบริหาร	3.นายอรรถกฤษ วิสุทธิพันธ์	กรรมการสรรหา	กรรมการกำหนดราคาสินค้า
6. นายทาเคโนริ	อะดาชิ	กรรมการ	กรรมการบริหาร		กรรมการตรวจสอบ	และกำหนดค่าตอบแทน	3.นายทาเคโนริ อะดาชิ
7. นายฮิเดอากิ	นากาโตโมะ	กรรมการ	4.นายทาเคโนริ อะดาชิ	กรรมการบริหาร			กรรมการกำหนดราคาสินค้า
8. นายโยชิฟูมิ	เบปปุ	กรรมการ	กรรมการบริหาร			3.นายชาติฮาโร โทมิตะ	4.นายมนู เลียวไพโรจน์
9. นายจ๊กกัซัย	พานิชพัฒน์	กรรมการอิสระ				กรรมการสรรหา	กรรมการกำหนดราคาสินค้า
10. นายอรรถกฤษ	วิสุทธิพันธ์	กรรมการอิสระ				และกำหนดค่าตอบแทน	5.พล.ต.ต.สหัสชัย อินทรสุขศรี
11. นายมนู	เลียวไพโรจน์	กรรมการอิสระ				กรรมการสรรหา	กรรมการกำหนดราคาสินค้า
12. นายโยะชิคะซึ	นันคาคุ	กรรมการ				และกำหนดค่าตอบแทน	
13. นายประพนธ์	โพธิวรคุณ	กรรมการ					
14. นายธนบดี	กุสินทร์เกิด	กรรมการ				5.นายมนู เลียวไพโรจน์	
15. พล.ต.ต.สหัสชัย	อินทรสุขศรี	กรรมการอิสระ				กรรมการสรรหา	
						และกำหนดค่าตอบแทน	

## คณะกรรมการบริษัทฯ ณ วันที่ 31 มีนาคม 2556 มีทั้งหมด 15 ท่าน ดังนี้

1 นายประพัฒน์ โพธิ์อรุณ  
ตำแหน่งประธานกรรมการ/ประธานกรรมการบริหาร/กรรมการสรรหา  
และกำหนดค่าตอบแทน

## คุณวุฒิทางการศึกษา

บริหารธุรกิจ Sheffield College of Technology ประเทศอังกฤษ  
ปริญญาโทรัฐประศาสนศาสตร์ และปริญญาโทบริหารธุรกิจ มหาวิทยาลัยรามคำแหง  
ปริญญาคุณวุฒิบัณฑิตกิตติมศักดิ์บริหารธุรกิจ มหาวิทยาลัยราชภัฏลำปาง

## ประวัติฝึกอบรม

RCP/2547, DCP/2548, RCC/2550

## ประสบการณ์ทำงานในระยะ 5 ปีย้อนหลัง

มี.ย. 2537-ปัจจุบัน

กรรมการ

บริษัท กุลธรเคอร์บี้ จำกัด (มหาชน)

พ.ย. 2538-ปัจจุบัน

ประธานกรรมการ

บริษัท มิตรชุบิชิ อีเล็คทริก กันยงวัฒนา จำกัด

ก.ค. 2539-ปัจจุบัน

ประธานกรรมการ

บริษัท โยโกฮามา รับเบอร์ (ประเทศไทย) จำกัด

ต.ค. 2542-ปัจจุบัน

ประธานกรรมการ/  
ประธานกรรมการบริหาร

บริษัท กันยงอีเลคทริก จำกัด (มหาชน)

ปี 2547-ปัจจุบัน

กรรมการอิสระ

บริษัท โพลีเพล็กซ์ จำกัด (มหาชน)

พ.ค. 2548-ปัจจุบัน

ประธานกรรมการ

บริษัท นครหลวงลิซซิ่ง-แพ็กเตอริง จำกัด (มหาชน)

ส.ค. 2551-ปัจจุบัน

กรรมการสรรหา  
และกำหนดค่าตอบแทน

บริษัท กันยงอีเลคทริก จำกัด (มหาชน)

2 นายซาตาฮิโร โทมิตะ  
ตำแหน่งรองประธานกรรมการ/รองประธานกรรมการบริหาร/กรรมการผู้จัดการ/  
กรรมการกำหนดราคาสินค้า/กรรมการสรรหาและกำหนดค่าตอบแทน

## คุณวุฒิทางการศึกษา

Tohoku University Miyagi-Ken ประเทศญี่ปุ่น

## ประวัติฝึกอบรม

ไม่มี

## ประสบการณ์ทำงานในระยะ 5 ปีย้อนหลัง

ธ.ค. 2549-ม.ค. 2552

Dept. Manager, Manufacturing Dept.

Ryoden Asahi Technica Co., Ltd.

ก.พ. 2552-มี.ค. 2552

Manager, Works Manager Room

Mitsubishi Electric Corporation, Shizuoka Works

มี.ค. 2552-ปัจจุบัน

รองประธานกรรมการ/  
กรรมการผู้จัดการ

บริษัท กันยงอีเลคทริก จำกัด (มหาชน)

รองประธานกรรมการบริหาร

มี.ค. 2552-ปัจจุบัน

กรรมการกำหนดราคาสินค้า

บริษัท กันยงอีเลคทริก จำกัด (มหาชน)

พ.ย. 2553-ปัจจุบัน

กรรมการสรรหาและกำหนด  
ค่าตอบแทน

บริษัท กันยงอีเลคทริก จำกัด (มหาชน)



3 นายโกมล วงศ์ทวงศ์ ตำแหน่ง	กรรมการอิสระ/ประธานกรรมการตรวจสอบ/กรรมการสรรหา และกำหนดค่าตอบแทน	
คุณวุฒิทางการศึกษา	วิศวกรรมศาสตร์ สาขาเครื่องกล (Dipl.-Ing.) ประเทศเยอรมัน	
ประวัติฝึกอบรม	DCP/2548, ACP/2552	
ประสบการณ์ทำงานในระยะ 5 ปีย้อนหลัง		
ปี 2538-ปี 2548	กรรมการ	บริษัท กันยงอีเลคทริก จำกัด (มหาชน)
ปี 2542-ปี 2546	กรรมการบริหาร และกรรมการรองผู้จัดการ	บริษัท กันยงอีเลคทริก จำกัด (มหาชน)
ก.พ. 2548-ปัจจุบัน	กรรมการอิสระ	บริษัท กันยงอีเลคทริก จำกัด (มหาชน)
ก.พ. 2548-ปัจจุบัน	ประธานกรรมการตรวจสอบ	บริษัท กันยงอีเลคทริก จำกัด (มหาชน)
ก.พ. 2548-ก.พ. 2552	ประธานกรรมการกำหนดราคาสินค้า	บริษัท กันยงอีเลคทริก จำกัด (มหาชน)
ก.พ. 2550-ปัจจุบัน	กรรมการสรรหาและกำหนด ค่าตอบแทน	บริษัท กันยงอีเลคทริก จำกัด (มหาชน)
ก.พ. 2552-ก.ค. 2553	กรรมการกำหนดราคาสินค้า	บริษัท กันยงอีเลคทริก จำกัด (มหาชน)
4 นายกาดาชี กาวาโกอิชิ ตำแหน่ง	กสรมการ	
คุณวุฒิทางการศึกษา	B.A. in Commerce Hitotsubashi University ประเทศญี่ปุ่น	
ประวัติฝึกอบรม	ไม่มี	
ประสบการณ์ทำงานในระยะ 5 ปีย้อนหลัง		
ปี 2551-ปี 2552	รองผู้จัดการทั่วไป, Corporate Accounting Division	บริษัท มิตซูบิชิ อิเล็กทริก คอร์ปอเรชั่น
ปี 2552-มี.ค.2556	ผู้จัดการทั่วไป, Planning & Administration Dept.,Living Environment & Digital Media Equipment Group	บริษัท มิตซูบิชิ อิเล็กทริก คอร์ปอเรชั่น
พ.ค. 2553-ปัจจุบัน	กรรมการ	บริษัท กันยงอีเลคทริก จำกัด (มหาชน)

- 5 นายศุภชัย เศรษฐเสถียร  
ตำแหน่ง กรรมการบริหาร/กรรมการรองผู้จัดการ  
คุณวุฒิทางการศึกษา ปริญญาตรีวิศวกรรมศาสตร ณะวิศวกรรมศาสตร มหาวิทยาลัยเกษตรศาสตร  
ปริญญาโทบริหารธุรกิจ สถาบันบัณฑิตพัฒนบริหารศาสตร
- ประวัติฝึกรวม DCP/2546
- ประสบการณ์ทำงานในระยะ 5 ปีย้อนหลัง
- |                     |  |                                     |
|---------------------|--|-------------------------------------|
| ม.ค. 2544-ธ.ค.2545  | ผู้จัดการทั่วไป (สายการผลิต)/<br>และผู้จัดการฝ่ายผลิตตู้เย็น | บริษัท กันยงอีเลคทริก จำกัด (มหาชน) |
| ม.ค. 2546-มี.ค.2546 | ผู้จัดการทั่วไป (สายการผลิต)                                 | บริษัท กันยงอีเลคทริก จำกัด (มหาชน) |
| เม.ย. 2546-ปัจจุบัน | กรรมการบริหาร /กรรมการรองผู้จัดการ                           | บริษัท กันยงอีเลคทริก จำกัด (มหาชน) |
- 6 นายภาเคโนริ อะดาคิ  
ตำแหน่ง กรรมการบริหาร/ผู้จัดการทั่วไป/กรรมการกำหนดราคาสินค้า  
คุณวุฒิทางการศึกษา Mechanical Engineering Tokyo University ประเทศญี่ปุ่น  
ประวัติฝึกรวม ไม่มี
- ประสบการณ์ทำงานในระยะ 5 ปีย้อนหลัง
- |                     |  |  |
|---------------------|--|--|
| ต.ค. 2548-ก.พ. 2555 | ผู้จัดการแผนวิศวกรรม<br>ตู้เย็นต่างประเทศ        | บริษัท มิตซูบิชิ อิเล็กทริก คอร์ปอเรชั่น, Shizuoka works |
| ก.พ. 2555-มี.ค.2555 | ผู้จัดการฝ่ายผลิตตู้เย็น                         | บริษัท มิตซูบิชิ อิเล็กทริก คอร์ปอเรชั่น, Shizuoka works |
| เม.ย. 2555-ปัจจุบัน | ผู้จัดการทั่วไป                                  | บริษัท กันยงอีเลคทริก จำกัด (มหาชน)                      |
| พ.ค. 2555-ปัจจุบัน  | กรรมการ/กรรมการบริหาร/<br>กรรมการกำหนดราคาสินค้า | บริษัท กันยงอีเลคทริก จำกัด (มหาชน)                      |
- 7 นายฮิเดอากิ นากาโตะ  
ตำแหน่ง กรรมการ  
คุณวุฒิทางการศึกษา ปริญญาตรีวิศวกรรมศาสตร Kyushu University ประเทศญี่ปุ่น  
ประวัติฝึกรวม ไม่มี
- ประสบการณ์ทำงานในระยะ 5 ปีย้อนหลัง
- |                     |                  |   |
|---------------------|------------------|---|
| ปี 2548-2553        | กรรมการผู้จัดการ | Shangling Air-Conditioner and Electric Appliance Co.,Ltd.             |
| ปี 2553-มี.ค.2556   | ผู้จัดการทั่วไป  | บริษัท มิตซูบิชิ อิเล็กทริก คอร์ปอเรชั่น<br>Shizuoka Works            |
| พ.ค. 2553-ปัจจุบัน  | กรรมการ          | บริษัท กันยงอีเลคทริก จำกัด (มหาชน)                                   |
| มี.ค. 2553-ปัจจุบัน | กรรมการ          | บริษัท มิตซูบิชิ อิเล็กทริก คอนซูมเมอร์<br>โปรดักส์ (ประเทศไทย) จำกัด |

- 8 นายโยชิฟูมิ เบปปุ  
ตำแหน่ง กรรมการ  
คุณวุฒิทางการศึกษา B.A. in Economics Keio University, Japan  
ประวัติฝึกอบรม ไม่มี  
ประสบการณ์ทำงานในระยะ 5 ปีย้อนหลัง
- |                       |                    |  |
|-----------------------|--------------------|--|
| มิ.ย. 2546-มี.ค. 2551 | รองผู้จัดการทั่วไป | Global Strategic Marketing & Operation Division, Mitsubishi Electric Corporation |
| เม.ย. 2551-มี.ค. 2556 | กรรมการผู้จัดการ   | บริษัท มิตซูบิชิ อิเล็กทริก เอเชีย ฟิทีอี จำกัด                                  |
| พ.ค. 2551-ปัจจุบัน    | กรรมการ            | บริษัท กันยงอีเลคทริก จำกัด (มหาชน)  |
- 9 นายประพนธ์ โพธิ์อรกุล  
ตำแหน่ง กรรมการ  
คุณวุฒิทางการศึกษา ปริญญาตรี วิศวกรรมไฟฟ้า มหาวิทยาลัยเมเซ ประเทศญี่ปุ่น  
ประวัติฝึกอบรม ไม่มี  
ประสบการณ์ทำงานในระยะ 5 ปีย้อนหลัง
- |                    |                            |  |
|--------------------|----------------------------|--|
| ปี 2525-2530       | กรรมการและผู้จัดการฝ่ายขาย | บริษัท กันยงวัฒนา จำกัด                      |
| ปี 2530-2547       | รองกรรมการผู้จัดการ        | บริษัท กันยงวัฒนา จำกัด                      |
| ปี 2547-ปัจจุบัน   | รองกรรมการผู้จัดการ        | บริษัท มิตซูบิชิ อิเล็กทริก กันยงวัฒนา จำกัด |
| พ.ค. 2554-ปัจจุบัน | กรรมการ                    | บริษัท กันยงอีเลคทริก จำกัด (มหาชน)          |

<p>10 นายจักกฤษย์ พาณิชวัฒน์ ตำแหน่ง คุณวุฒิทางการศึกษา ประวัติฝึกอบรม ประสบการณ์ทำงานในระยะ 5 ปีย้อนหลัง</p>	<p>กรรมการอิสระ/กรรมการตรวจสอบ/ประธานกรรมการสรรหาและกำหนดค่าตอบแทน ปริญญาโทวิศวกรรมศาสตร์ สาขาไฟฟ้า University of Texas, Austin, Texas U.S.A. DAP/2546, FND/2548, DCP/2549, RCC/2550, ACP/2552</p>	
	<b>บริษัทในตลาดหลักทรัพย์</b>	
ธ.ค. 2542-ปัจจุบัน	ประธานกรรมการตรวจสอบ/ กรรมการอิสระ/กรรมการสรรหา และกำหนดค่าตอบแทน	บริษัท เทพธานีกรีฑา จำกัด (มหาชน)
ปี 2544-ปัจจุบัน	กรรมการตรวจสอบ/กรรมการอิสระ	บริษัท กันยงอีเลคทริก จำกัด (มหาชน)
ก.ค. 2545-ปัจจุบัน	กรรมการอิสระ/กรรมการตรวจสอบ ประธานกรรมการสรรหาและกำหนด ค่าตอบแทน	บริษัท เซ็นทรัลพัฒนา จำกัด (มหาชน)
ก.ค. 2546-ปัจจุบัน	กรรมการ/กรรมการบริหาร	บริษัท อมตะ คอร์ปอเรชั่น จำกัด (มหาชน)
ก.พ. 2550-ปัจจุบัน	ประธานกรรมการสรรหา และกำหนดค่าตอบแทน	บริษัท กันยงอีเลคทริก จำกัด (มหาชน)
	<b>บริษัทนอกตลาดหลักทรัพย์</b>	
	ประธานกรรมการ	บริษัท พีซีพาร์ท จำกัด
	ประธานกรรมการ	บริษัท แมกเนคอมพ์ พีซีซี เทคโนโลยี จำกัด
	ประธานกรรมการ	บริษัท อมตะวอเตอร์ จำกัด
	ประธานกรรมการ	บริษัท ดี-จิก จำกัด
	กรรมการ	บริษัท อมตะซีดี จำกัด
	กรรมการ	บริษัท ซาน มิเกล เบียร์ (ประเทศไทย) จำกัด
	กรรมการ	บริษัท ไทย ซาน มิเกล ลิเคอร์ จำกัด
<p>11 นายอรรถกฤษ วิสุทธิพันธ์ ตำแหน่ง คุณวุฒิทางการศึกษา ประวัติฝึกอบรม ประสบการณ์ทำงานในระยะ 5 ปีย้อนหลัง</p>	<p>กรรมการอิสระ/กรรมการตรวจสอบ/ประธานกรรมการกำหนดราคาสินค้า ปริญญาโทรัฐประศาสนศาสตร์ University of Southern California ประเทศสหรัฐอเมริกา DAP/2549, ACP/2552</p>	
เม.ย. 2541-ต.ค. 2546	ผู้อำนวยการฝ่ายทรัพยากรบุคคล	ธนาคารสแตนดาร์ดชาร์เตอร์/ ธนาคารสแตนดาร์ดชาร์เตอร์นครธน
ธ.ค. 2542-ปัจจุบัน	กรรมการตรวจสอบ	บริษัท กันยงอีเลคทริก จำกัด (มหาชน)
พ.ย. 2546-ปัจจุบัน	ผู้อำนวยการ ฝ่ายทรัพยากรบุคคล	บริษัท เสริมสุข จำกัด (มหาชน)
ก.พ. 2552-ปัจจุบัน	ประธานกรรมการกำหนดราคาสินค้า	บริษัท กันยงอีเลคทริก จำกัด (มหาชน)

<p>12 นายบุญ เสียวไพโรจน์ ตำแหน่ง คณบดีทางการศึกษา</p> <p>ประวัติฝึกอบรม</p> <p>ประสบการณ์ทำงานในระยะ 5 ปีย้อนหลัง</p> <p>2547-ปัจจุบัน</p> <p>2547-ปัจจุบัน</p> <p>2547-ปัจจุบัน</p> <p>2547-ปัจจุบัน</p> <p>2549-ปัจจุบัน พค.2533-ปัจจุบัน</p> <p>2553-ปัจจุบัน</p> <p>2553-ปัจจุบัน</p> <p>2554-ปัจจุบัน</p>	<p>กรรมการอิสระ/กรรมการกำหนดราคาสินค้า/กรรมการสรรหาและกำหนดตอบแทน ปริญญาตรี เศรษฐศาสตรบัณฑิต (เกียรตินิยมดี) มหาวิทยาลัยธรรมศาสตร์ ปริญญาโท M.Sc. (Economics) University of Kentucky, ประเทศสหรัฐอเมริกา ปริญญาเอก สาขาบริหารธุรกิจดุษฎีบัณฑิตกิตติมศักดิ์ มหาวิทยาลัยธรรมศาสตร์ ปริญญาบัตร วปอ. รุ่นที่ 34 วิทยาลัยป้องกันราชอาณาจักร</p> <p>DCP 30/2003, RCP 3/2001</p> <p>กรรมการอิสระ</p> <p>ประธานกรรมการ</p> <p>ประธานกรรมการ</p> <p>ประธานกรรมการ/กรรมการกำหนด ราคาสินค้า</p> <p>ประธานกรรมการตรวจสอบ กรรมการอิสระ/กรรมการกำหนด ราคาสินค้า</p> <p>ประธานกรรมการ</p> <p>ประธานกรรมการ</p> <p>ประธานกรรมการ</p>	<p>บมจ. ไทยเบฟเวอเรจ (ตลาดหลักทรัพย์แห่งประเทศไทย)</p> <p>บมจ. บางกอกสหประกันภัย</p> <p>บมจ. โพลีเพล็กซ์ (ประเทศไทย)</p> <p>บมจ. น้ำตาลขอนแก่น</p> <p>บมจ. สยามสตีลอินเตอร์เนชั่นแนล บมจ. กันยงอีเลคทริก จำกัด (มหาชน)</p> <p>บมจ. เออาร์ไอพี</p> <p>บมจ. ยูนิลี เอ็นเตอร์ไพรส์</p> <p>บมจ. ที.เอ็ม.ซี. อุตสาหกรรม</p>
<p>13 นายโยชิคากิชิ นันคาคุ ตำแหน่ง คณบดีทางการศึกษา</p> <p>ประวัติฝึกอบรม</p> <p>ประสบการณ์ทำงานในระยะ 5 ปีย้อนหลัง</p> <p>ต.ค. 2548-เม.ย. 2552</p> <p>เม.ย. 2552-พ.ย. 2553</p> <p>พ.ย. 2553-ก.ค. 2554</p> <p>ก.ค. 2554-ต.ค. 2554</p> <p>ต.ค. 2554-มี.ค. 2556</p> <p>พ.ย. 2554-ปัจจุบัน</p>	<p>กรรมการ/รองผู้จัดการทั่วไป</p> <p>Master of Mechanical Engineering Doshisha University ประเทศญี่ปุ่น</p> <p>ไม่มี</p> <p>ผู้จัดการแผนก, Residential Ventilation Engineering</p> <p>ผู้จัดการแผนกควบคุมการผลิต</p> <p>ผู้จัดการฝ่าย, Photovoltaic Power Systems Dept. B</p> <p>ผู้จัดการฝ่าย, Residential Ventilation Manufacturing</p> <p>รองผู้จัดการทั่วไป</p> <p>กรรมการ</p>	<p>บริษัท มิตซูบิชิ อิเล็กทริก คอร์ปอเรชั่น, Nakatsugawa Work</p> <p>บริษัท มิตซูบิชิ อิเล็กทริก คอร์ปอเรชั่น, Nakatsugawa Work</p> <p>บริษัท มิตซูบิชิ อิเล็กทริก คอร์ปอเรชั่น, Nakatsugawa Work</p> <p>บริษัท มิตซูบิชิ อิเล็กทริก คอร์ปอเรชั่น, Nakatsugawa Work</p> <p>บริษัท กันยงอีเลคทริก จำกัด (มหาชน)</p> <p>บริษัท กันยงอีเลคทริก จำกัด (มหาชน)</p>

- 14 คุณธนบดี กุสินทร์เกิด  
ตำแหน่ง กรสมการ  
คุณวุฒิทางการศึกษา ปริญญาตรีคณะนิติศาสตร์ สาขานิติศาสตร์ มหาวิทยาลัยศรีปทุม  
บริหารธุรกิจ, Texas A & I University Kingsville, Texas, U.S.A.  
ประวัติฝึกอบรม DCP24/2002  
ประสบการณ์ทำงานในระยะ 5 ปีย้อนหลัง
- |                    |                        |  |
|--------------------|------------------------|--|
| ปี 2533-ปัจจุบัน   | กรรมการผู้อำนวยการใหญ่ | บริษัท นครหลวงลิซซิ่ง-แพ็กเดอริง จำกัด (มหาชน) |
| ปี 2548-ปัจจุบัน   | อุปนายกสมาคม           | สมาคมลิซซิ่งไทย                                |
| พ.ศ. 2555-ปัจจุบัน | กรรมการ                | บริษัท กันยงอีเลคทริก จำกัด (มหาชน)            |
- 15 พลตำรวจตรีสหัสชัย อิงรสุขศรี  
ตำแหน่ง กรสมการ/กรสมการกำหนดราคาสินค้า  
คุณวุฒิทางการศึกษา บริหารธุรกิจบัณฑิต สาขาเศรษฐศาสตร์ Franklin Pierce College, U.S.A  
ประวัติฝึกอบรม DAP24/2004  
ประสบการณ์ทำงานในระยะ 5 ปีย้อนหลัง
- |                    |                                |  |
|--------------------|--------------------------------|--|
| ปี 2548-ปัจจุบัน   | กรรมการตรวจสอบ และกรรมการอิสระ | บริษัท เพิ่มสินสตีลเวดส์ จำกัด (มหาชน) |
| ก.ค. 2555-ปัจจุบัน | กรรมการอิสระ                   | บริษัท กันยงอีเลคทริก จำกัด (มหาชน)    |
| ก.ค. 2555-ปัจจุบัน | กรรมการกำหนดราคาสินค้า         | บริษัท กันยงอีเลคทริก จำกัด (มหาชน)    |

## บริษัทฯ มีคณะกรรมการชุดใหญ่ 1 ชุด และคณะกรรมการชุดย่อย 4 ชุด ประกอบด้วย

1. **คณะกรรมการบริษัท** ประกอบด้วยกรรมการบริษัท จำนวน 15 ท่าน แต่งตั้งโดยมติที่ประชุมผู้ถือหุ้นและมีกรรมการที่มีคุณสมบัติเป็นกรรมการอิสระจำนวน 5 ท่าน

หมายเหตุ \* คณะกรรมการบริษัท ได้มีมติแต่งตั้งกรรมการอิสระ จำนวน 5 ท่าน เมื่อวันที่ 25 กรกฎาคม 2555

หน้าที่และความรับผิดชอบของคณะกรรมการบริษัท คณะกรรมการบริษัท มีอำนาจหน้าที่จัดการบริษัท ให้เป็นไปตามกฎหมาย วัตถุประสงค์ ชื่อบริษัท และมติที่ประชุมผู้ถือหุ้น รวมถึงการแต่งตั้งกรรมการชุดย่อยต่างๆ

2. **คณะกรรมการบริหาร** แต่งตั้งโดยคณะกรรมการบริษัท มีจำนวน 4 ท่าน

กรรมการบริหารซึ่งมีอำนาจลงลายมือชื่อแทนบริษัท คือ นายประพัฒน์ โพธิ์วรรณ หรือ นายศุภชัย เศรษฐเสถียร ลงลายมือชื่อร่วมกับ นายชาติวิโร โทมิตะ หรือ นายทาเคโนริ อะดาคิ รวมเป็นสองคน และประทับตราสำคัญของบริษัท

หน้าที่และความรับผิดชอบของคณะกรรมการบริหาร มีหน้าที่บริหารจัดการบริษัท แทนคณะกรรมการบริษัท ในการกำหนดนโยบายต่างๆ ควบคุม และกำกับดูแลให้ฝ่ายจัดการดำเนินการให้เป็นไปตามนโยบายที่กำหนดแล้วรายงานให้คณะกรรมการบริษัท ทราบ

3. **คณะกรรมการตรวจสอบ** แต่งตั้งโดยคณะกรรมการบริษัท ประกอบด้วยคณะกรรมการอิสระจำนวน 3 ท่าน

หน้าที่และความรับผิดชอบของคณะกรรมการตรวจสอบ มีอำนาจหน้าที่สอบทานความเพียงพอของระบบการควบคุม และการจัดการภายในบริษัท และระบบบริหารความเสี่ยงที่ฝ่ายจัดการกำหนดขึ้น สอบทานข้อมูลทางการเงิน สอบทานการปฏิบัติตามกฎหมาย ระเบียบ หลักเกณฑ์ต่างๆ ที่เกี่ยวข้องของบริษัท เพื่อให้บริษัท มีระบบการกำกับดูแลกิจการที่ดี มีการจัดการที่เหมาะสม มีประสิทธิภาพและเกิดประสิทธิผลที่ดีที่สุด ตามที่กำหนดไว้ในกฎบัตรของคณะกรรมการตรวจสอบแล้วรายงานต่อคณะกรรมการบริษัท

4. **คณะกรรมการสรรหาและกำหนดค่าตอบแทน** แต่งตั้งโดยคณะกรรมการบริษัท จำนวน 5 ท่าน

หน้าที่และความรับผิดชอบของคณะกรรมการสรรหาและกำหนดค่าตอบแทน

1. กำหนดและสร้างความชัดเจนโปร่งใสในนโยบาย หลักเกณฑ์ วิธีการสรรหา การจ่ายค่าตอบแทนและผลประโยชน์ต่างๆ แก่กรรมการบริษัท กรรมการบริหาร กรรมการชุดต่างๆ และนำเสนอคณะกรรมการบริษัท พิจารณานอุมัติ
2. สรรหา คัดเลือกและนำเสนอบุคคลที่มีคุณสมบัติเหมาะสมตามข้อกำหนดของสำนักงานกำกับหลักทรัพย์และตลาดหลักทรัพย์ (กลต.) และตลาดหลักทรัพย์แห่งประเทศไทย (ตลท.) มาดำรงตำแหน่ง กรรมการบริหาร กรรมการชุดต่างๆ เพื่อรับการอนุมัติแต่งตั้งจากคณะกรรมการบริษัท
3. ทบทวนโครงสร้างคณะกรรมการและค่าตอบแทนให้สอดคล้องตามการเปลี่ยนแปลงของกฎเกณฑ์ข้อกำหนดของสำนักงานกำกับหลักทรัพย์และตลาดหลักทรัพย์ และตลาดหลักทรัพย์แห่งประเทศไทยโดยพิจารณาให้เหมาะสมกับโครงสร้างหลักของคณะกรรมการบริษัท คณะกรรมการบริหาร และคณะกรรมการชุดต่างๆ รวมทั้งทบทวนให้สอดคล้องตามสภาวะการดำเนินธุรกิจของบริษัท ให้มีผลตอบแทนที่เหมาะสมกับหน้าที่ความรับผิดชอบเพื่อนำเสนอขอรับการอนุมัติจากคณะกรรมการบริษัท
4. ทบทวนกฎบัตรคณะกรรมการสรรหาฯ และปรับแก้ให้สอดคล้องตามการเปลี่ยนแปลงของกฎเกณฑ์ ข้อกำหนดของสำนักงานกำกับหลักทรัพย์และตลาดหลักทรัพย์ และตลาดหลักทรัพย์แห่งประเทศไทย
5. ปฏิบัติการตามภารกิจอื่นที่ได้รับมอบหมายจากคณะกรรมการบริษัท ในเรื่องต่างๆ ที่เกี่ยวข้องกับการสรรหาและกำหนดค่าตอบแทนกรรมการ

## 5. คณะกรรมการกำหนดราคาสินค้า แต่งตั้งโดยคณะกรรมการบริษัท จำนวน 5 ท่าน

**กลุ่มที่ 1** กรรมการที่เป็นตัวแทนของกลุ่มผู้มีส่วนได้เสียทั้งบริษัท กันยงอีเลคทริก จำกัด (มหาชน) และ บริษัท มิตรชุบิชิ อีเล็คทริก กันยงวัฒนา จำกัด จำนวน 2 ท่าน

**กลุ่มที่ 2** กรรมการอิสระ จำนวน 3 ท่าน

หน้าที่และความรับผิดชอบของคณะกรรมการกำหนดราคาสินค้า

- 1) ดูแลให้ฝ่ายบริหารของบริษัทฯ ดำเนินการกำหนดราคาสินค้าให้แก่บริษัท มิตรชุบิชิ อีเล็คทริก กันยงวัฒนา จำกัด ให้เป็นไปตามนโยบายกำหนดราคาสินค้าของบริษัทฯ กล่าวคือ มีอัตราการบวกเพิ่มจากต้นทุนการผลิตสินค้ามาตรฐาน โดยถัวเฉลี่ยถ่วงน้ำหนักของการขายทุกผลิตภัณฑ์ไม่ต่ำกว่าร้อยละ 20
- 2) ลงลายมือชื่ออนุมัติเมื่อมีการตกลงราคาขายสินค้าให้แก่บริษัท มิตรชุบิชิ อีเล็คทริก กันยงวัฒนา จำกัด ทุกครั้ง และในกรณีที่มีการเปลี่ยนแปลงราคาขายจนเป็นเหตุให้บริษัทฯ ไม่สามารถดำเนินการตามนโยบายดังกล่าวข้างต้นได้ บริษัทฯ จะต้องมีการบวกเพิ่มจากต้นทุนการผลิตสินค้ามาตรฐานโดยถัวเฉลี่ยถ่วงน้ำหนักของการขายทุกผลิตภัณฑ์ไม่ต่ำกว่าร้อยละ 10 ทั้งนี้ ต้องชี้แจงเหตุผลและต้องได้รับการอนุมัติโดยมติเอกฉันท์จากคณะกรรมการกำหนดราคาสินค้า
- 3) ดูแลให้ฝ่ายบริหารของบริษัทฯ ปฏิบัติให้เป็นไปตามนโยบายการกำหนดราคาสินค้าดังกล่าวด้วยความซื่อสัตย์ สุจริต ระมัดระวังและรักษาผลประโยชน์ของบริษัทฯ ในกรณีที่คณะกรรมการฯ พบว่ามีการกระทำการหรือละเว้นการกระทำการใดอันเป็นเหตุให้ได้รับความเสียหาย คณะกรรมการฯ จะต้องดำเนินการเพื่อให้บริษัทฯ ได้รับความเสียหายที่เกิดขึ้น

ฝ่ายจัดการของบริษัทฯ มีจำนวน 17 ท่าน ดังต่อไปนี้

1. นายประพัฒน์	โพธิวรคุณ	ประธานกรรมการบริหาร
2. นายชาติอาภา	โทมิตะ	รองประธานกรรมการบริหารและกรรมการผู้จัดการ
3. นายศุภชัย	เศรษฐเสถียร	กรรมการบริหารและกรรมการรองผู้จัดการ
4. นายทาเคโนริ	อะดาชิ	กรรมการบริหาร และผู้จัดการทั่วไป
5. นายโยชิคะซึ	นันคะคุ	รองผู้จัดการทั่วไป
6. นายมงคล	คุรัตน์	รองผู้จัดการทั่วไป
7. นายอนุชา	ประลองกิจ	ผู้จัดการฝ่ายบริหารทั่วไป
8. นายโทโมคาซุ	อะซากิริ	ผู้จัดการฝ่ายจัดซื้อ
9. นายกฤษณะ	ซัชชัยวรงค์	ผู้จัดการฝ่ายปรับปรุงระบบ
10. นายโยชิโอะ	ยามาตะ	ผู้จัดการฝ่ายการตลาด
11. นางสาวพจนา	ตฤณวร	ผู้จัดการฝ่ายสำนักกรรมการผู้จัดการ
12. นายอนิรุต	แซ่ลิม	ผู้จัดการฝ่ายการเงิน
13. นายอรรถกฤษณ์	ศิวิสุขดี	ผู้จัดการฝ่ายผลิตพัสดุและปั้มน้ำ
14. นายสินชัย	โกวิทวัฒน์ไพศาล	ผู้จัดการฝ่ายผลิตตู้เย็น
15. นายมงคล	ตัถยาวิคม	ผู้จัดการฝ่ายประกันคุณภาพ
16. นายวินิจ	พรหมมา	ผู้จัดการฝ่ายผลิตเครื่องมือและงานฉีดพลาสติก
17. นายเพ็ญศักดิ์	พละวุฑฒิไธทย	ผู้จัดการฝ่ายวิศวกรรมการผลิต

(\*ฝ่ายจัดการของบริษัทฯ หมายถึง กรรมการ ผู้จัดการ หรือผู้ดำรงตำแหน่งระดับบริหารถึงระดับผู้จัดการฝ่าย ตามประกาศโครงสร้างการจัดการของบริษัทฯ ณ วันที่ 31 มีนาคม 2556)

- เลขานุการบริษัทฯ คณะกรรมการบริษัทฯ ได้แต่งตั้ง นางสาวพจนา ตฤณวร เป็นเลขานุการบริษัทฯ เมื่อวันที่ 25 พฤษภาคม 2555 เพื่อให้เป็นไปตามพระราชบัญญัติหลักทรัพย์และตลาดหลักทรัพย์ (ฉบับที่ 4) พ.ศ. 2551 มาตรา 89/15



**หน้าที่และความรับผิดชอบของเลขานุการบริษัท**

1. จัดทำและเก็บรักษาเอกสารดังต่อไปนี้
  - 1.1 ทะเบียนกรรมการ
  - 1.2 หนังสือนัดประชุมคณะกรรมการ รายงานการประชุมคณะกรรมการและรายงานประจำปีของบริษัท
  - 1.3 หนังสือนัดประชุมผู้ถือหุ้น และรายงานการประชุมผู้ถือหุ้น
2. เก็บรักษารายงานการมีส่วนได้เสียที่รายงานโดยกรรมการ หรือผู้บริหาร
3. ดำเนินการอื่นๆ ตามที่คณะกรรมการกำกับตลาดทุนประกาศกำหนด
4. ดำเนินการในภารกิจต่างๆ ตามที่ได้รับมอบหมายจากคณะกรรมการบริษัท

**การสรรหากรรมการและผู้บริหาร**

**การสรรหากรรมการบริษัท**

1. กรรมการนั้นให้ที่ประชุมผู้ถือหุ้นเลือกตั้งตามหลักเกณฑ์และวิธีการดังต่อไปนี้
  - (1) ผู้ถือหุ้นคนหนึ่งมีคะแนนเสียงเท่ากับหนึ่งหุ้นต่อหนึ่งเสียง
  - (2) การเลือกตั้งกรรมการ จะลงคะแนนเสียงเลือกตั้งเป็นรายบุคคลหรือหลายคนพร้อมกันเต็มตามจำนวนกรรมการทั้งหมดที่จะต้องเลือกตั้งในคราวนั้นก็ได ทั้งนี้ ตามแต่ที่ประชุมผู้ถือหุ้นจะเห็นสมควร โดยในการออกเสียงลงคะแนนไม่ว่าจะเป็นการเลือกตั้งเป็นรายบุคคลหรือหลายคนดังกล่าว บุคคลแต่ละคนที่มีผู้ถือหุ้นออกเสียงเลือกตั้งจะได้รับคะแนนเสียงจากผู้ถือหุ้นตามจำนวนหุ้นที่ผู้ถือหุ้นนั้น มีอยู่ทั้งหมดตาม (1) โดยผู้ถือหุ้นดังกล่าวจะแบ่งคะแนนเสียงให้แก่ผู้หนึ่งผู้ใดมากหรือน้อยเพียงใดไม่ได้
  - (3) บุคคลซึ่งได้รับคะแนนเสียงสูงสุดตามลำดับลงมาเป็นผู้ได้รับการเลือกตั้งเป็นกรรมการเท่าจำนวนกรรมการที่จะพึงมี หรือจะพึงเลือกตั้งในครั้งนั้น ในกรณีที่บุคคลซึ่งได้รับการเลือกตั้งในลำดับถัดลงมา มีคะแนนเสียงเท่ากันเกินจำนวนกรรมการที่จะพึงมี หรือจะพึงเลือกตั้งในครั้งนั้น ให้ผู้เป็นประธานเป็นผู้ออกเสียงชี้ขาด
2. ในกรณีที่ตำแหน่งกรรมการว่างลงเพราะเหตุอื่นนอกจากถึงคราวออกตามวาระ ให้คณะกรรมการบริษัท เลือกบุคคลคนหนึ่งซึ่งมีคุณสมบัติและไม่มีลักษณะต้องห้ามตามมาตรา 68 แห่งพระราชบัญญัติบริษัทมหาชนจำกัด พ.ศ. 2535 แก้ไขเพิ่มเติม พ.ศ. 2544 เข้าเป็นกรรมการแทนในการประชุมคณะกรรมการบริษัท คราวถัดไป
 

มติของคณะกรรมการตามวรรคหนึ่ง ต้องประกอบด้วยคะแนนเสียงไม่น้อยกว่าสามในสี่ของจำนวนกรรมการที่ยังเหลืออยู่ ทั้งนี้ การพิจารณาสรรหาผู้ที่มีคุณสมบัติเข้าดำรงตำแหน่งกรรมการบริษัท นั้นจะผ่านการพิจารณาจากคณะกรรมการสรรหาและกำหนดค่าตอบแทน ก่อนที่จะนำเสนอต่อที่ประชุมผู้มีมติเลือกตั้งตามแต่กรณีทุกครั้ง

**การสรรหาคณะกรรมการบริหาร**

- คณะกรรมการบริษัท แต่งตั้งกรรมการบริษัท จำนวน 4 ท่าน เป็นคณะกรรมการบริหาร
- คณะกรรมการบริหารประกอบด้วย ประธานกรรมการบริหารหนึ่งท่าน รองประธานกรรมการ บริหารหนึ่งท่าน และกรรมการบริหารอีกสองท่าน

**การสรรหาคณะกรรมการตรวจสอบ**

- คณะกรรมการบริษัท แต่งตั้งกรรมการอิสระของบริษัท อย่างน้อย 3 ท่าน เป็นคณะกรรมการตรวจสอบถือเป็นคณะกรรมการชุดย่อยที่เข้ามาช่วยคณะกรรมการบริษัท ปฏิบัติงาน มีวาระการดำรงตำแหน่งคราวละ 3 ปี
- คณะกรรมการตรวจสอบประกอบด้วย ประธานกรรมการตรวจสอบ 1 ท่านและกรรมการตรวจสอบอีก 2 ท่าน ซึ่งในจำนวนดังกล่าวมีกรรมการ 1 ท่านเป็นผู้ที่มีความรู้และประสบการณ์เพียงพอที่จะสามารถทำหน้าที่ในการสอบทานความน่าเชื่อถือของงบการเงิน โดยมีผู้รับผิดชอบงานตรวจสอบภายในระดับผู้จัดการฝ่ายของบริษัท เป็นเลขานุการของคณะกรรมการ

#### การสรรหาคณะกรรมการสรรหาและกำหนดค่าตอบแทน

- คณะกรรมการบริษัทฯ แต่งตั้งกรรมการจำนวน 5 ท่าน โดยมีกรรมการอิสระ จำนวน 3 ท่าน และกรรมการบริหาร 2 ท่าน เป็นคณะกรรมการสรรหาและกำหนดค่าตอบแทน ซึ่งเป็นผู้ที่มีความรู้ความสามารถ ประสบการณ์ในการบริหารงาน ตลอดจนมีความรู้ความเข้าใจเกี่ยวกับระบบเงินเดือน และค่าตอบแทนเป็นอย่างดี โดยมีวาระการดำรงตำแหน่ง สอดคล้องกับการดำรงตำแหน่งเป็นกรรมการบริษัท
- คณะกรรมการสรรหาและกำหนดค่าตอบแทน ประกอบด้วยประธานกรรมการสรรหาและกำหนดค่าตอบแทน 1 ท่าน ซึ่งเป็นกรรมการอิสระ และกรรมการสรรหาและกำหนดค่าตอบแทน 4 ท่าน โดยมีผู้จัดการฝ่ายการเงิน เป็นเลขานุการคณะกรรมการสรรหาฯ

#### การสรรหาคณะกรรมการกำหนดราคาสินค้า

- คณะกรรมการบริษัทฯ แต่งตั้งกรรมการบริษัทฯ จำนวน 5 ท่าน เป็นคณะกรรมการกำหนดราคาสินค้ามีวาระการดำรงตำแหน่ง 3 ปี ประกอบด้วยตัวแทนของกลุ่มผู้ถือหุ้น 2 กลุ่มของบริษัทฯ คือ
  - กรรมการตัวแทนที่มีส่วนได้เสียในบริษัท กันยออิเล็กทรอนิกส์ จำกัด (มหาชน) และบริษัท มิตรชุบิชิ อิเล็กทรอนิกส์กันยงวัฒนา จำกัด จำนวน 2 ท่าน
  - กรรมการอิสระ จำนวน 3 ท่าน

โดยมีผู้จัดการฝ่ายการเงินของบริษัทฯ เป็นเลขานุการคณะกรรมการฯ

- คณะกรรมการกำหนดราคาสินค้า ประกอบด้วยประธานกรรมการกำหนดราคาสินค้า 1 ท่าน และกรรมการกำหนดราคาสินค้า 4 ท่าน

#### การสรรหากรรมการอิสระ

การพิจารณาคคุณสมบัติของกรรมการอิสระ บริษัทฯ ยึดถือตามหลักเกณฑ์ที่กำหนดในประกาศคณะกรรมการกำกับตลาดทุน ดังนี้

1. ถือหุ้นไม่เกินร้อยละ 1 ของจำนวนหุ้นที่มีสิทธิออกเสียงทั้งหมดของบริษัทใหญ่ บริษัทย่อย ทั้งนี้ให้นับรวมการถือหุ้นของผู้เกี่ยวข้องของกรรมการอิสระรายนั้นๆ ด้วย
2. ไม่เป็นหรือเคยเป็นกรรมการที่มีส่วนร่วมในการบริหารงาน ลูกจ้าง พนักงาน ที่ปรึกษาที่ได้เงินเดือนประจำในบริษัท บริษัทย่อย หรือผู้มีอำนาจควบคุมของบริษัท บริษัทย่อย เว้นแต่จะพ้นจากการมีลักษณะดังกล่าวมาแล้วไม่น้อยกว่าสองปี
3. ไม่เป็นบุคคลที่มีความสัมพันธ์ทางสายโลหิต หรือโดยการจดทะเบียนตามกฎหมายในลักษณะที่เป็นบิดา มารดา คู่สมรส พี่น้อง และบุตร รวมทั้งคู่สมรสของบุตร ของผู้บริหาร ผู้ถือหุ้นรายใหญ่ ผู้มีอำนาจควบคุม หรือบุคคลที่จะได้รับการเสนอให้เป็นผู้บริหารหรือผู้มีอำนาจควบคุมของบริษัท บริษัทย่อย
4. ไม่มี หรือเคยมีความสัมพันธ์ทางธุรกิจกับบริษัท บริษัทย่อย ผู้ถือหุ้นรายใหญ่ หรือผู้มีอำนาจควบคุมของบริษัท ในลักษณะที่อาจเป็นการขัดขวางการพิจารณาอย่างอิสระของตน รวมทั้งไม่เป็น หรือเคยเป็นผู้ถือหุ้นที่มีนัย หรือผู้มีอำนาจควบคุมของบริษัท เว้นแต่จะพ้นจากการมีลักษณะดังกล่าวมาแล้วไม่น้อยกว่าสองปี
5. ไม่เป็นหรือเคยเป็นผู้สอบบัญชีของบริษัท บริษัทย่อย ผู้ถือหุ้นรายใหญ่ หรือผู้มีอำนาจควบคุมของบริษัท และไม่เป็น ผู้ถือหุ้นที่มีนัย ผู้มีอำนาจควบคุม หรือหุ้นส่วนของสำนักงานสอบบัญชี ซึ่งมีผู้สอบบัญชีของผู้ขออนุญาต บริษัทใหญ่ บริษัทย่อย ผู้ถือหุ้นรายใหญ่ หรือผู้มีอำนาจควบคุมของบริษัทอยู่ เว้นแต่จะพ้นจากการมีลักษณะดังกล่าวมาแล้วไม่น้อยกว่าสองปี
6. ไม่เป็นหรือเคยเป็นผู้ให้บริการทางวิชาชีพใดๆ ซึ่งรวมถึงการให้บริการเป็นที่ปรึกษากฎหมายหรือที่ปรึกษาทางการเงิน ซึ่งได้รับค่าบริการเกินกว่าสองล้านบาทต่อปีจากบริษัท บริษัทย่อย ผู้ถือหุ้นรายใหญ่ หรือผู้มีอำนาจควบคุมของบริษัท และไม่เป็นผู้ถือหุ้นที่มีนัย ผู้มีอำนาจควบคุม หรือหุ้นส่วนของผู้ให้บริการทางวิชาชีพนั้นด้วย เว้นแต่จะพ้นจากการมีลักษณะดังกล่าวมาแล้วไม่น้อยกว่าสองปี

7. ไม่เป็นกรรมการที่ได้รับการแต่งตั้งขึ้นเป็นตัวแทนของกรรมการของบริษัท ผู้ถือหุ้นรายใหญ่ หรือผู้ถือหุ้นซึ่งเป็นผู้ที่เกี่ยวข้องกับผู้ถือหุ้นรายใหญ่
8. ไม่ประกอบกิจการที่มีสภาพอย่างเดียวกันและเป็นการแข่งขันที่มีนัยกับกิจการของบริษัท บริษัทย่อย หรือไม่เป็นหุ้นส่วนที่มีนัยในห้างหุ้นส่วน หรือเป็นกรรมการที่มีส่วนร่วมบริหารงาน ลูกจ้าง พนักงาน ที่ปรึกษาที่รับเงินเดือนประจำ หรือถือหุ้นเกินร้อยละหนึ่งของจำนวนหุ้นที่มีสิทธิออกเสียงทั้งหมดของบริษัทอื่น ซึ่งประกอบกิจการที่มีสภาพอย่างเดียวกันและเป็นการแข่งขันที่มีนัยกับกิจการของบริษัท บริษัทย่อย
9. ไม่มีลักษณะอื่นใดที่ทำให้ไม่สามารถให้ความเห็นอย่างเป็นทางการเกี่ยวกับการดำเนินงานของบริษัท บริษัทย่อย

## คำตอบแทนกรรมการและผู้บริหาร

### 1 คำตอบแทนกรรมการบริษัท

บริษัทฯ จ่ายคำตอบแทนเป็นเงินเดือนและคำตอบแทนอื่นๆ สำหรับช่วงเวลาตั้งแต่เดือนเมษายน 2555 - มีนาคม 2556 คำตอบแทนของกรรมการ ซึ่งทำหน้าที่กรรมการในคณะกรรมการชุดต่างๆ โดยมีรายละเอียด ดังนี้

กรรมการ	ตำแหน่ง	คณะกรรมการ					ค่าตอบแทนปี 2555 (บาท / ปี)
		BOD	EDC	A/C	P/P	N/R	
1. นายประพัฒน์ โปธิวรคุณ	ประธานกรรมการ	✓	✓			✓	504,000
2. นายชาติวิโร โทมิตะ	รองประธานกรรมการ	✓	✓		✓	✓	510,000
3. นายโกมล วงศ์ทองศรี	กรรมการอิสระ	✓		✓		✓	720,000
4. นายทาดาชิ คาวาโกอิชิ	กรรมการ	✓					216,000
5. นายศุภชัย เศรษฐเสถียร	กรรมการ	✓	✓				264,000
6. นายโยะชิคะซึ นันคาคุ	กรรมการ	✓					264,000
7. นายทาเคโนริ อะดาชิ	กรรมการ	✓	✓		✓		320,000
8. นายฮิเดอากิ นากาโตโมะ	กรรมการ	✓					216,000
9. นายโยชิฟูมิ เบปปุ	กรรมการ	✓					264,000
10. นายประพนธ์ โปธิวรคุณ	กรรมการ	✓					240,000
11. นายจักษ์ชัย พานิชพัฒน์	กรรมการอิสระ	✓		✓		✓	658,000
12. นายอรรถกฤษ วิสุทธิพันธ์	กรรมการอิสระ	✓		✓	✓		571,000
13. นายมนู เสียวไพโรจน์	กรรมการอิสระ	✓			✓	✓	414,000
14. นายธนบดี กุสินทร์เกิด	กรรมการ	✓					254,000
15. พล.ต.ต.สหัสชัย อินทรสุขศรี	กรรมการอิสระ	✓			✓		220,000
@ <sup>1</sup> นายอศิระ นาคามิชิ	กรรมการ	✓	✓		✓		10,000
@ <sup>2</sup> ร.ต.ต.เกรียงศักดิ์ โลหะชาละ	กรรมการอิสระ	✓			✓		110,000
รวม							5,755,000

## หมายเหตุ

1. @<sup>1</sup> นายอดิระ นาคามิชิ ได้ลาออกจากการเป็นกรรมการบริษัท เมื่อวันที่ 23 พฤษภาคม 2555 โดยมี นายทาเคโนริ อะดาคิ กรรมการลำดับที่ 7 เข้าเป็นกรรมการบริษัท แทน  
 @<sup>2</sup> ร.ต.ต.เกรียงศักดิ์ โลหะชาละ ครบวาระการเป็นกรรมการบริษัท เมื่อวันที่ 13 มิถุนายน 2555 โดยมี พล.ต.ต.สหัสชัย อินทรสุขศรี ได้รับการแต่งตั้งเป็นกรรมการบริษัท แทนเมื่อ วันที่ 25 กรกฎาคม 2555
2. คำย่อของคณะกรรมการชุดย่อยต่างๆ  
 BOD = คณะกรรมการบริษัท  
 EDC = คณะกรรมการบริหาร  
 A/C = คณะกรรมการตรวจสอบ  
 P/P = คณะกรรมการกำหนดราคาสินค้า  
 N/R = คณะกรรมการสรรหา และกำหนดค่าตอบแทน
- 2 คำตอบแทนของกรรมการบริหารและผู้บริหารของบริษัท  
 สำหรับช่วงเวลาตั้งแต่เดือนเมษายน 2555 — มีนาคม 2556 บริษัท ได้จ่ายค่าตอบแทนของกรรมการบริหารและผู้บริหารของบริษัท โดยเป็นค่าตอบแทนในรูปของเงินเดือน และค่าตอบแทนอื่นๆ จำนวน 6 ราย เป็นจำนวนเงินทั้งสิ้น 22,475,138 บาท

## รายงานการกำกับดูแลกิจการ

บริษัท มีเจตนาธรมในการประกอบธุรกิจด้วยความเป็นธรรม โปร่งใส และตรวจสอบได้ ภายใต้นโยบายการกำกับดูแลกิจการที่ดีของบริษัท ซึ่งคณะกรรมการบริษัท และคณะกรรมการบริหาร มีนโยบายและทิศทางการดำเนินงานของบริษัท ที่ให้ความสำคัญต่อระบบการควบคุมและตรวจสอบภายใน กำกับดูแลการจัดการให้มีการดำเนินการเพื่อบรรลุวัตถุประสงค์ของบริษัท ตามนโยบายอย่างมีประสิทธิภาพ ภายใต้กรอบข้อกำหนดของกฎหมายและจริยธรรมทางธุรกิจ

ในปีงบประมาณ 2555 บริษัท ได้มีการดำเนินการในเรื่องการกำกับดูแลกิจการของบริษัท ดังนี้

### 1. สิทธิของผู้ถือหุ้น

บริษัท ตระหนักถึงสิทธิของผู้ถือหุ้นในการได้รับข้อมูลของบริษัท ที่ถูกต้องเพียงพอ ทันเวลา และเท่าเทียมกัน โดยจัดให้มีการประชุม ณ สถานที่ที่อำนวยความสะดวกในการเข้าร่วมประชุม โดยคำนึงถึงผู้ถือหุ้นเป็นหลัก เพื่อให้ผู้ถือหุ้นสามารถเข้าร่วมประชุม และใช้สิทธิได้โดยเท่าเทียมกัน และในกรณีที่ผู้ถือหุ้นไม่สามารถเข้าร่วมประชุมด้วยตนเองก็สามารถมอบฉันทะให้ผู้อื่น หรือกรรมการอิสระซึ่งเป็นกรรมการตรวจสอบเข้าประชุมและลงมติแทนได้ นอกจากนี้ บริษัท ได้เผยแพร่สารสนเทศของบริษัท ผ่านทางระบบสารสนเทศ (SET Portal Straight Through) ของตลาดหลักทรัพย์แห่งประเทศไทย

บริษัท ได้จัดส่งจดหมายเชิญประชุมและเอกสารที่มีข้อมูลครบถ้วนเพียงพอใช้ประกอบการประชุมแก่ผู้ถือหุ้นล่วงหน้าตามที่กฎหมายกำหนดและมีข้อมูลสำคัญเกี่ยวกับเรื่องที่จะเสนอเหตุผลความจำเป็นและความเห็นของคณะกรรมการบริษัท โดยในปี 2555 บริษัท จัดให้มีการประชุมผู้ถือหุ้นสามัญประจำปี 1 ครั้ง เมื่อวันที่ 25 กรกฎาคม 2555 เพื่อให้ผู้ถือหุ้นสามารถพิจารณาและออกความเห็นหรือลงคะแนนเสียงได้อย่างเหมาะสมในที่ประชุม โดยมีคณะกรรมการบริษัท คณะกรรมการตรวจสอบ คณะกรรมการชุดย่อยต่างๆ ผู้สอบบัญชีรับอนุญาตและตลอดจนผู้บริหารของบริษัท เข้าร่วมประชุมเพื่อตอบข้อซักถามของผู้ถือหุ้นทุกรายอย่าง เท่าเทียมกัน

### 2. การปฏิบัติต่อผู้ถือหุ้นอย่างเท่าเทียมกัน

บริษัท ได้ปฏิบัติตามแนวปฏิบัติที่ดีต่อสิทธิของผู้ถือหุ้นอย่างครบถ้วน โดยเฉพาะการดำเนินการให้ผู้ถือหุ้นมีสิทธิในการเสนอวาระการประชุมผู้ถือหุ้นสามัญและ/หรือเสนอชื่อบุคคลเพื่อสรรหาเป็นกรรมการประจำปี 2555 และ 2556 ล่วงหน้า ซึ่งถือว่าเป็นการปฏิบัติต่อผู้ถือหุ้นทุกรายอย่างเป็นธรรม สำหรับการประชุมผู้ถือหุ้นสามัญประจำปี 2555

ที่ผ่านมา บริษัทฯ ได้ดำเนินการให้ผู้ถือหุ้นใช้สิทธิในการเสนอวาระการประชุมผู้ถือหุ้นสามัญและ/หรือเสนอชื่อบุคคลเพื่อสรรหาเป็นกรรมการล่วงหน้าในระหว่างวันที่ 19 มีนาคม – 9 เมษายน 2555 และได้แจ้งให้ผู้ถือหุ้นทราบผ่านตลาดหลักทรัพย์แห่งประเทศไทยพร้อมทั้งลงประกาศไว้ในเว็บไซต์ของบริษัทฯ ที่ [www.mitsubishi-kye.com](http://www.mitsubishi-kye.com) ระบุถึงขั้นตอนและวิธีการในการพิจารณาที่ชัดเจนและโปร่งใส ซึ่งในการประชุมผู้ถือหุ้นสามัญประจำปี 2555 ที่ผ่านมา ไม่มีผู้ถือหุ้นเสนอวาระการประชุมและ/หรือเสนอชื่อบุคคลเพื่อสรรหาเป็นกรรมการแต่อย่างใด

สำหรับการประชุมผู้ถือหุ้นสามัญประจำปี 2556 ที่จะจัดขึ้นในเดือนกรกฎาคมนี้ บริษัทฯ ได้แจ้งให้ผู้ถือหุ้นเสนอเรื่องเพื่อบรรจุเป็นวาระการประชุมและ/หรือเสนอชื่อบุคคลเพื่อเลือกตั้งเป็นกรรมการล่วงหน้าเช่นเดียวกัน โดยผู้ถือหุ้นสามารถเสนอไปที่ [information@kye.meap.com](mailto:information@kye.meap.com) หรือทางโทรสาร หรือทางไปรษณีย์ลงทะเบียนระหว่างวันที่ 18 มีนาคม – 10 เมษายน 2556 ซึ่งบริษัทฯ ได้มีหนังสือแจ้งรายละเอียดต่อตลาดหลักทรัพย์ฯ ในเรื่องดังกล่าวแล้ว

### 3. บทบาทของผู้มีส่วนได้เสีย

บริษัทฯ ได้ตระหนักและให้ความสำคัญต่อสิทธิของผู้มีส่วนได้เสียทุกกลุ่มทั้งภายในและภายนอกบริษัทฯ ตั้งแต่ลูกค้าผู้ถือหุ้น พนักงานบริษัทฯ ตามหลักการกำกับดูแลกิจการที่ดี ซึ่งที่ผ่านมาบริษัทฯ จัดให้มีการประชุมต่างๆ อาทิ การประชุมผู้ถือหุ้น การประชุมลูกค้า การประชุม Vendor เพื่อสร้างความสัมพันธ์ในการตกลงราคาอย่างเป็นธรรม และประชุมร่วมกับสหภาพแรงงานของบริษัทฯ เพื่อให้ผู้มีส่วนได้เสียกลุ่มต่างๆ ที่เกี่ยวข้องกับบริษัทฯ ได้รับการปฏิบัติด้วยดี เป็นการสร้างความสัมพันธ์อันดีระหว่างบริษัทฯ และผู้มีส่วนได้เสียทุกกลุ่ม

#### ผู้ถือหุ้น

บริษัทฯ ตระหนักถึงการดูแลและการปฏิบัติต่อสิทธิของผู้ถือหุ้นตามหลักการกำกับดูแลกิจการที่ดี ตามที่กล่าวไว้ในหมวดเรื่องสิทธิของผู้ถือหุ้น และเรื่องการปฏิบัติต่อผู้ถือหุ้นอย่างเท่าเทียมกัน

#### พนักงาน

- มีการให้ผลตอบแทนและสวัสดิการที่เหมาะสมและเป็นธรรมดังนี้
  - สวัสดิการกรรรับส่งพนักงานให้ครอบคลุมพื้นที่พักอาศัยของพนักงาน
  - สวัสดิการโรงอาหารโดยจัดให้มีอาหารที่ถูกลักษณะและจำหน่ายในราคาที่เหมาะสม ณ โรงอาหารของบริษัทฯ
  - การให้ทุนการศึกษาประจำปีแก่บุตรของพนักงาน ตั้งแต่ระดับประถมศึกษาจนถึงระดับปริญญาตรี
  - สวัสดิการสำหรับพนักงานทุกระดับในด้านต่างๆ คือ การมงคลสมรส การคลอดบุตร การช่วยเหลือกรณีเสียชีวิตของพนักงาน หรือครอบครัวของพนักงาน กองทุนสำรองเลี้ยงชีพ การตรวจสุขภาพประจำปี สหกรณ์ออมทรัพย์
- ดูแลรักษาสภาพแวดล้อมในการทำงานให้มีความปลอดภัยต่อชีวิตและทรัพย์สินของพนักงาน
- การแต่งตั้งและโยกย้ายพนักงาน รวมถึงการให้รางวัลและการลงโทษได้กระทำด้วยความสุจริต ยุติธรรม และตั้งอยู่บนพื้นฐานความรู้ ความสามารถ และความเหมาะสมของพนักงานเป็นสำคัญ
- ให้ความสำคัญต่อการพัฒนาความรู้ ความสามารถ และทักษะของพนักงาน โดยให้โอกาสอย่างทั่วถึง และสม่ำเสมอ
- ปฏิบัติตามกฎหมายและข้อกำหนดต่าง ๆ ที่เกี่ยวข้องกับพนักงานอย่างเคร่งครัด

#### ลูกค้า

1. ส่งมอบผลิตภัณฑ์ที่มีคุณภาพตรงตาม หรือสูงกว่าความคาดหวังของลูกค้า ภายใต้เงื่อนไขที่เป็นธรรม
2. ให้ข้อมูลเกี่ยวกับผลิตภัณฑ์และบริการที่ถูกต้อง เพียงพอ และทันต่อเหตุการณ์แก่ลูกค้า เพื่อให้ลูกค้ามีข้อมูลเพียงพอในการตัดสินใจโดยไม่มี การกล่าวเกินความเป็นจริงทั้งในการโฆษณา หรือในการสื่อสารช่องทางอื่นๆ กับลูกค้าอันเป็นเหตุให้ลูกค้าเกิดความเข้าใจผิดเกี่ยวกับคุณภาพ ปริมาณ หรือเงื่อนไขใดๆ ของสินค้าและบริการ
3. รักษาความลับของลูกค้าและไม่นำไปใช้ประโยชน์ต่อตนเอง หรือผู้ที่เกี่ยวข้องโดยมิชอบ
4. ตอบสนองความต้องการของลูกค้าด้วยความรวดเร็ว และจัดให้มีระบบและช่องทางให้ลูกค้าร้องเรียนเกี่ยวกับคุณภาพของสินค้าและบริการได้อย่างมีประสิทธิภาพ

**คู่แข่งทางการค้า**

1. ประพฤติปฏิบัติภายใต้กรอบกติกาของการแข่งขันที่ดี
2. ไม่แสวงหาข้อมูลที่เป็นความลับของคู่แข่งทางการค้าด้วยวิธีการที่ไม่สุจริต หรือไม่เหมาะสม
3. ไม่ทำลายชื่อเสียงของคู่แข่งทางการค้า ด้วยการกล่าวหาในทางที่ไม่ชอบธรรม หรือไม่สุจริต

**คู่ค้าและ/หรือเจ้าหนี้**

1. ปฏิบัติต่อเจ้าหนี้อย่างเสมอภาคและเป็นธรรม และตั้งอยู่บนพื้นฐานของการได้รับผลตอบแทนที่เป็นธรรมต่อทั้งสองฝ่าย
2. ปฏิบัติตามสัญญา หรือเงื่อนไขต่างๆ ที่ตกลงกันไว้อย่างเคร่งครัด กรณีที่ไม่สามารถปฏิบัติตามเงื่อนไขข้อใดข้อหนึ่ง ต้องรีบแจ้งให้คู่ค้า และ/หรือเจ้าหนี้ที่ทราบล่วงหน้าเพื่อร่วมกันพิจารณาหาแนวทางการแก้ไข
3. ในการเจรจาต่อรองทางธุรกิจ พึงละเว้นการเรียก รั้ง หรือแสวงหาผลประโยชน์ใดๆ ที่ไม่สุจริตในการค้า
4. หากมีข้อมูลว่ามีการเรียกรับ หรือแสวงหาผลประโยชน์ใดๆ ที่ไม่สุจริตเกิดขึ้น พึงเปิดเผยรายละเอียดต่อเจ้าหนี้ และร่วมกันแก้ไขปัญหาโดยยุติธรรมอย่างรวดเร็ว
5. รายงานข้อมูลทางการเงินที่ถูกต้อง ครบถ้วน และตรงเวลาให้กับเจ้าหนี้อย่างสม่ำเสมอ

**สังคมและส่วนรวม**

1. ส่งเสริมให้พนักงานของบริษัทฯ มีจิตสำนึกและความรับผิดชอบต่อสังคมและสิ่งแวดล้อมภายในระบบการจัดการสิ่งแวดล้อมตามมาตรฐานการจัดการสิ่งแวดล้อม (ISO 14001)
2. รับผิดชอบต่อและยึดมั่นในการดูแลรักษาสิ่งแวดล้อม ตลอดจนขนบธรรมเนียมประเพณีท้องถิ่นที่องค์กรตั้งอยู่
3. ดำเนินกิจกรรมเพื่อร่วมสร้างสรรค์สังคม ชุมชน และสิ่งแวดล้อมอย่างสม่ำเสมอ เพื่อให้ชุมชนที่บริษัทฯ ตั้งอยู่มีคุณภาพชีวิตที่ดีขึ้น ทั้งที่ดำเนินการเองและร่วมมือกับรัฐ
4. ป้องกันอุบัติเหตุ และควบคุมการปล่อยของเสียให้อยู่ในระดับดีกว่ามาตรฐานที่ยอมรับได้
5. ตอบสนองอย่างรวดเร็วและมีประสิทธิภาพต่อเหตุการณ์ที่มีผลกระทบต่อสิ่งแวดล้อมและชุมชน อันเนื่องมาจากการดำเนินงานของบริษัทฯ โดยให้ความร่วมมืออย่างเต็มที่กับหน่วยงานภาครัฐ และหน่วยงานอื่นๆ ที่เกี่ยวข้อง

**4. การเปิดเผยข้อมูลและความโปร่งใส**

บริษัทฯ ได้เปิดเผยข้อมูลตามหลักเกณฑ์ที่ทางตลาดหลักทรัพย์ กำหนด อาทิ การรายงานทางการเงิน การเปลี่ยนแปลงกรรมการบริษัทฯ กรรมการชุกย่อยต่างๆ การอนุมัติการทำรายการที่เกี่ยวข้องกัน เป็นต้น โดยผ่านทางระบบสารสนเทศ (SET Portal Straight Through) ของตลาดหลักทรัพย์แห่งประเทศไทย ภายหลังจากประชุมคณะกรรมการบริษัทฯ หรือการประชุมผู้ถือหุ้นทุกครั้ง รวมทั้งได้เปิดเผยรายละเอียดไว้ในรายงานประจำปี (แบบ 56-2) และแบบแสดงรายการข้อมูลประจำปี 2555 (แบบ 56 – 1) แล้ว สำหรับส่วนงานนักกลงทุนสัมพันธ์ นักลงทุนสามารถติดต่อสอบถามได้ที่ หมายเลขโทรศัพท์ 0 - 2337 – 2900 ต่อ 510 หรือที่ E-mail : information@kye.meap.com

ในปีงบประมาณ 2555 บริษัทฯ ได้เข้าร่วมกิจกรรม “บริษัทจดทะเบียนพบผู้ลงทุน” (Opportunity Day) กับตลาดหลักทรัพย์แห่งประเทศไทย เมื่อวันที่ 15 พฤศจิกายน 2555 ที่ผ่านมา

**5. ความรับผิดชอบต่อคณะกรรมการบริษัทฯ**

บริษัทฯ ได้กำหนดหลักจริยธรรมทางธุรกิจของบริษัทฯ โดยยึดหลักปรัชญาการบริหารของบริษัทฯ เป็นเกณฑ์ในการดำเนินธุรกิจ ซึ่งบริษัทฯ ตระหนักถึงความรับผิดชอบต่อที่มีต่อสังคมโดยรวมเป็นสำคัญ โดยส่งเสริมให้กรรมการ ผู้บริหาร และพนักงานทุกคนปฏิบัติหน้าที่ภายใต้หลักจริยธรรมทางธุรกิจ 8 ประการ อาทิ การปฏิบัติตามกฎหมาย การเคารพสิทธิมนุษยชน การสร้างประโยชน์สู่สังคม การสร้างสามัคคีในชุมชนท้องถิ่น การมีส่วนร่วมในการแก้ไขปัญหาสิ่งแวดล้อม การสำนึกต่อหน้าที่ของพนักงานในสถานประกอบการ การส่งเสริมให้เกิดความร่วมมือที่ดีต่อผู้มีส่วนได้เสีย และการจัดการความขัดแย้งทางผลประโยชน์ให้มีระบบควบคุมจัดการที่เคร่งครัดในแนวทางการดำเนินธุรกิจที่โปร่งใสและเป็นธรรม

ปัจจุบัน บริษัทฯ มีกรรมการอิสระจำนวน 5 ท่าน จากกรรมการบริษัทฯ ทั้งหมด 15 ท่าน ซึ่งเป็นไปตามแนวทางการปฏิบัติในเรื่องหลักการกำกับดูแลกิจการที่ดี โดยควรมีกรรมการอิสระอย่างน้อย 1 ใน 3 ของจำนวนคณะกรรมการบริษัทฯ ทั้งหมด ซึ่งทำให้ผู้ถือหุ้นมั่นใจได้ว่าสิทธิและประโยชน์ต่างๆ จะได้รับการดูแลอย่างทั่วถึง และปกป้องผลประโยชน์ของบริษัทฯ อย่างเต็มที่ นอกจากนี้ยังมีการถ่วงดุลภายในโครงสร้างของคณะกรรมการบริษัทฯ กล่าวคือ มีกรรมการที่ไม่เป็นผู้บริหารจำนวน 10 ท่าน มากกว่ากรรมการที่เป็นผู้บริหารที่มีจำนวน 5 ท่าน เพื่อให้กรรมการที่ไม่เป็นผู้บริหารสามารถแสดงความคิดเห็นอย่างมีอิสระในการพิจารณาเรื่องต่างๆ ในการประชุมคณะกรรมการบริษัทฯ ได้อย่างเต็มที่อีกด้วย

บริษัทฯ ได้แบ่งแยกตำแหน่ง อำนาจหน้าที่ และตัวบุคคลระหว่างประธานกรรมการบริษัทและกรรมการผู้จัดการออกจากกัน เพื่อให้เกิดการถ่วงดุลอำนาจซึ่งกันและกันรวมทั้งบริษัทฯ ยังได้จัดตั้งคณะกรรมการบริหารขึ้นมา เพื่อพิจารณาเรื่องสำคัญของบริษัทฯ ด้วยความรอบคอบและก่อให้เกิดประโยชน์ต่อบริษัทฯ อย่างสูงสุด

ในปีงบประมาณ 2555 บริษัทฯ มีการประชุมคณะกรรมการบริษัทฯ รวม 6 ครั้ง ส่วนคณะกรรมการชุดย่อยอื่นๆ ก็มีการประชุมในรอบปี อาทิ มีการประชุมคณะกรรมการตรวจสอบรวม 4 ครั้ง ประชุมคณะกรรมการกำหนดราคาสินค้ารวม 3 ครั้ง ประชุมคณะกรรมการสรรหาและกำหนดค่าตอบแทนรวม 2 ครั้ง คณะกรรมการบริหารมีการประชุมร่วมกันทุกเดือนๆ ละ 2 ครั้ง เพื่อให้บริษัทฯ สามารถดำเนินงานได้อย่างคล่องตัวและมีประสิทธิภาพ การเข้าร่วมประชุมคณะกรรมการบริษัทฯ กรรมการส่วนใหญ่เข้าร่วมประชุมอย่างสม่ำเสมอ ซึ่งรายละเอียดการเข้าร่วมประชุมของกรรมการแต่ละท่านปรากฏดังนี้

คณะกรรมการ		จำนวนครั้งที่เข้าร่วมประชุม/จำนวนครั้งที่มีการประชุม				
		BOD	A/C	P/P	N/R	รวม
1. นายประพัฒน์	โพธิวรคุณ	6/6			2/2	8/8
2. นายชาดาฮีโร	โทมิตะ	6/6		3/3	2/2	11/11
3. นายโกมล	วงศ์ทองศรี	6/6	4/4		2/2	12/12
4. นายทาดาชิ	คาวาโกอิชิ *	4/6				4/6
5. นายศุภชัย	เศรษฐเสถียร	6/6				6/6
6. นายทาเคโนริ	อะดาชิ	6/6		3/3		9/9
7. นายฮิเดอากิ	นากาโตโมะ*	4/6				4/6
8. นายโยชิฟูมิ	เบปปู *	5/6				5/6
9. นายประพนธ์	โพธิวรคุณ	5/6				5/6
10. นายจักษ์ชัย	พานิชพัฒน์	6/6	4/4		2/2	12/12
11. นายอรรถกฤษ	วิสุทธิพันธ์	5/6	4/4	3/3		12/13
12. นายมนู	เลี้ยวไพโรจน์	5/6		3/3	2/2	10/11
13. นายโยะชิคะชิ	นันคะคุ	6/6				6/6
14. นายธนบดี	กุลินทร์เกิด	6/6				6/6
15. พล.ต.ต.สหัสชัย	อินทรสุขศรี	4/4		2/2		6/6
@ ร.ต.ต.เกรียงศักดิ์	โลหะชาละ	2/2		1/1		3/3

#### หมายเหตุ

- \* หมายถึง กรรมการที่มีภูมิลำเนาอยู่ต่างประเทศ และเป็นผู้สนับสนุนธุรกิจของบริษัทฯ ด้านเทคโนโลยี และด้านการตลาด ในต่างประเทศ ทำให้เข้าร่วมประชุมกรรมการบริษัทฯ ได้บางครั้ง
- @ร.ต.ต.เกรียงศักดิ์ โลหะชาละ ครบวาระการเป็นกรรมการบริษัทฯ เมื่อวันที่ 13 มิถุนายน 2555 โดยมีพล.ต.ต.สหัชชัย อินทรสุขศรี ได้รับการแต่งตั้งเป็นกรรมการบริษัทฯ แทนเมื่อวันที่ 25 กรกฎาคม 2555
- ความหมายของการประชุมแต่ละคณะ  
 BOD= คณะกรรมการบริษัทฯ  
 A/C = คณะกรรมการตรวจสอบ  
 P/P = คณะกรรมการกำหนดราคาสินค้า  
 N/R = คณะกรรมการสรรหา และกำหนดค่าตอบแทน

### การดูแลเรื่องการใช้ข้อมูลภายใน

บริษัทฯ มีมาตรการจัดการความปลอดภัยของข้อมูลหลักในการดำเนินธุรกิจของบริษัทฯ ซึ่งไม่เพียงแต่เฉพาะข้อมูลที่เป็นความลับทางธุรกิจของบริษัทฯ เท่านั้น แต่ยังรวมถึงข้อมูลสำคัญอื่นๆ ที่เกี่ยวข้องเพื่อมิให้เกิดการรั่วไหล ขณะเดียวกันก็เพื่อเป็นการป้องกันมิให้ผู้บริหารหรือหน่วยงานหนึ่งหน่วยงานใดที่ได้รับทราบข้อมูลภายในเปิดเผยข้อมูลให้แก่บุคคลภายนอก หรือบุคคลที่ไม่มีหน้าที่เกี่ยวข้องทางธุรกิจของบริษัทฯ เว้นแต่ผู้บริหารระดับสูงหรือผู้ที่ได้รับมอบหมายจากบริษัทฯ เท่านั้น ซึ่งมาตรการดังกล่าวจะสามารถป้องกันการนำข้อมูลภายในไปแสวงหาผลประโยชน์ทั้งทางตรงหรือทางอ้อมแก่ตนเองหรือผู้อื่น

### บุคลากร

สำหรับรอบปีสิ้นสุด ณ วันที่ 31 มีนาคม 2556 พนักงานประจำของบริษัทฯ มีจำนวนทั้งสิ้น 1,191 คน มีรายละเอียดดังนี้

พนักงานประจำสายงานผลิต	จำนวน 834 คน
พนักงานประจำสายงานบริหารและสนับสนุนการผลิต	จำนวน 357 คน

#### ผลตอบแทนรวมของพนักงานบริษัทฯ

ในปีงบประมาณ 2555 เท่ากับ 681.75 ล้านบาท ในรูปของเงินเดือน ค่าแรง ค่าล่วงเวลาและโบนัส รวมทั้งบริษัทฯ ยังมีสวัสดิการที่ให้กับพนักงานอีก เช่น กองทุนสำรองเลี้ยงชีพ, ค่ารักษาพยาบาล และรถรับส่งพนักงาน เป็นต้น

#### นโยบายในการพัฒนาศักยภาพของพนักงาน

บริษัทฯ ถือเป็นนโยบายหลักที่สำคัญประการหนึ่งในเรื่องการพัฒนาบุคลากร โดยบริษัทฯ จัดให้มีการอบรมพนักงานในระดับต่างๆ ทั้งภายในและภายนอกบริษัทฯ โดยมีระดับความเข้มข้นของการดำเนินการต่อเนื่องและมากขึ้นเรื่อยๆ เริ่มต้นด้วยการจัดทำ การสำรวจความต้องการด้านการฝึกอบรมในหัวข้อต่างๆ ของทุกฝ่ายจากผู้บังคับบัญชาทุกระดับแยกแยะออกเป็นภาพรวมของทั้งบริษัทฯ และแจกแจงตามกลุ่มของการปฏิบัติงาน ตามความจำเป็นเร่งด่วนเพื่อตอบสนองต่อการปฏิบัติงานประจำและในอนาคต มีการดำเนินการตรวจวัดระดับของความพึงพอใจของการฝึกอบรมในปีที่ผ่านมาว่ามีระดับความพึงพอใจในด้านต่างๆ มากน้อยเพียงใดและมีอะไรบ้างที่จะต้องปรับปรุงแล้วจึงนำมาจัดทำแผนฝึกอบรมประจำปีภายในของบริษัทฯ เพื่อกำหนดผู้เข้ารับการฝึกอบรมให้เหมาะสมตามหน้าที่ที่รับผิดชอบ และด้วยรูปแบบที่แตกต่างกันไปตามกลุ่มของผู้เข้าอบรม

การฝึกอบรมภายนอกบริษัทฯ นั้น บริษัทฯ จะพิจารณาให้พนักงานเข้ารับการอบรมจากสถาบันภายนอกตามความเหมาะสม และทันต่อสถานการณ์จากปัจจัยต่างๆ ที่เข้ามากระทบต่อการดำเนินการของทางบริษัทฯ ภายใต้งบประมาณการฝึกอบรมที่แต่ละฝ่ายกำหนดไว้ ทั้งนี้ การดำเนินการปรับปรุงในภาพรวม เพื่อให้ได้ระบบที่ยั่งยืนอีกหลายๆ โครงการ ก็ยังเป็นอีกสิ่งหนึ่งที่จะต้องดำเนินการ เพื่อให้บรรลุในผลรวมของประสิทธิภาพองค์กรในท้ายที่สุด



## | ปัจจัยความเสี่ยง

### ความเสี่ยงที่เกี่ยวข้องกับภาวะการตลาด และการแข่งขัน

1.1 ในรอบปีที่ผ่านมาความเสี่ยงในเรื่องราคาวัตถุดิบในตลาดโลกได้เพิ่มสูงขึ้นอย่างต่อเนื่อง โดยเฉพาะวัตถุดิบที่สำคัญที่ใช้ผลิตสินค้า เช่น พลาสติก ทองแดง อลูมิเนียม อีกทั้งในเรื่องราคาน้ำมันที่มีความผันผวนในตลาดโลกส่งผลต่อราคาขายปลีกในประเทศ และส่งผลกระทบต่อต้นทุนและค่าใช้จ่ายในการผลิตของแต่ละผลิตภัณฑ์เพิ่มสูงขึ้นด้วย ปัจจัยดังกล่าวมีผลต่อความสามารถในการแข่งขันทั้งตลาดในประเทศและตลาดต่างประเทศอย่างหลีกเลี่ยงไม่ได้

1.2 ความเสี่ยงจากผลกระทบจากภัยพิบัติธรรมชาติที่เกิดขึ้นทั้งในประเทศและต่างประเทศ และมีผลกระทบต่อระบบ Supply Chain System ของผู้ผลิตชิ้นส่วนและวัตถุดิบที่ใช้สำหรับการผลิตสินค้า อาทิ เหตุการณ์แผ่นดินไหวที่ประเทศญี่ปุ่น และภัยธรรมชาติในบางประเทศที่บริษัทฯ ส่งสินค้าไปจำหน่าย แม้กระทั่งภัยธรรมชาติในประเทศไทยเองก็ตาม อาทิ น้ำท่วมในภาคใต้ ภาวะความแห้งแล้งในหลายภูมิภาคของประเทศไทยก่อให้เกิดความเสียหายต่อผลผลิตทางการเกษตรของประชาชนซึ่งทำให้เกษตรกรต้องขาดรายได้จนส่งผลกระทบต่อค่าใช้จ่ายของประชาชนหรือผู้บริโภคให้ลดลงอีกด้วย บริษัทฯ จึงได้ปรับกลยุทธ์การผลิตและการขายเพื่อให้สามารถส่งมอบสินค้าให้เป็นไปตามแผนที่วางไว้ รวมถึงบริษัทฯ ยังได้ปรับแผนธุรกิจบางส่วนเพื่อรองรับสถานการณ์และเพื่อการเพิ่มศักยภาพในด้านต่างๆ ที่เกิดขึ้นอันจะส่งผลต่อการเพิ่มยอดขายและกำไรให้สูงขึ้น

1.3 ความเสี่ยงจากสภาพเศรษฐกิจและการเมืองภายในประเทศ จากสถานการณ์การเมืองที่ผ่านมาส่งผลต่อการดำเนินธุรกิจโดยรวมอยู่บ้าง แต่ก็ไม่มีนัยสำคัญต่อบริษัทฯ ทั้งในด้านการผลิต การจัดส่ง การขายเท่าใดนัก โดยเฉพาะตลาดต่างประเทศคงมีเฉพาะตลาดในประเทศเท่านั้น ซึ่งถือเป็นความเสี่ยงประการหนึ่งในช่วงเวลาที่ผ่านมา

### ความเสี่ยงทางด้านการเงิน

2.1 ความเสี่ยงจากเงินตราต่างประเทศ บริษัทฯ มีความเสี่ยงจากอัตราแลกเปลี่ยนเงินตราต่างประเทศ ซึ่งเกิดจากขายสินค้าชำระค่าสินค้า วัตถุดิบ เครื่องจักรและอุปกรณ์ ที่เป็นเงินตราต่างประเทศ บริษัทฯ ได้ทำสัญญาซื้อขายเงินตราต่างประเทศไว้ล่วงหน้าโดยมีกำหนดระยะเวลาไม่เกินหนึ่งปี เพื่อป้องกันความเสี่ยงของหนี้สินทางการเงินที่เป็นเงินตราต่างประเทศ

2.2 ความเสี่ยงด้านอัตราดอกเบี้ย หมายถึง ความเสี่ยงที่เกิดจากการเปลี่ยนแปลงที่จะเกิดในอนาคตของอัตราดอกเบี้ยในตลาด ซึ่งส่งผลกระทบต่อภาระดำเนินงานและกระแสเงินสดของบริษัทฯ เนื่องจากดอกเบี้ยมีอัตราลอยตัว ทั้งนี้ ผู้บริหารของบริษัทฯ เชื่อว่า ไม่มีความเสี่ยงในอัตราดอกเบี้ยอย่างมีนัยสำคัญ เนื่องจากบริษัทฯ ไม่มีเงินกู้ยืมและวันครบกำหนดของเงินฝากและสินทรัพย์ทางการเงินอื่นมีเวลาระยะสั้นประกอบกับอัตราดอกเบี้ยเป็นไปตามอัตราตลาดด้วย ดังนั้น บริษัทฯ จึงมิได้ทำสัญญาเพื่อป้องกันความเสี่ยงดังกล่าวไว้

2.3 ความเสี่ยงทางด้านสินเชื่อ เป็นความเสี่ยงที่ลูกค้าหรือคู่สัญญาอาจจะไม่สามารถชำระหนี้ให้แก่บริษัทฯ ตามเงื่อนไขที่ตกลงกันไว้เมื่อครบกำหนด ดังนั้น บริษัทฯ จึงได้กำหนดนโยบายทางด้านสินเชื่อเพื่อจัดการและควบคุมความเสี่ยงนี้ โดยการวิเคราะห์ฐานะทางการเงินของลูกค้าทุกรายที่ขอวงเงินสินเชื่อในระดับหนึ่งๆ ในเรื่องนี้ อย่างไรก็ตาม บริษัทฯ เชื่อมั่นว่าจะไม่เกิดผลเสียหายอันมีนัยสำคัญจากการเก็บหนี้จากลูกค้าไม่ได้

2.4 ความเสี่ยงจากสภาพคล่อง บริษัทฯ มีการควบคุมความเสี่ยงจากการขาดสภาพคล่องโดยการรักษาระดับของเงินสดและรายการเทียบเท่าเงินสดให้เพียงพอต่อการดำเนินงานบริษัทฯ และเพื่อทำให้ผลกระทบจากความผันผวนของกระแสเงินสดลดลง

## ความเสี่ยงทางด้านแรงงาน

ประเทศไทยประสบปัญหาการขาดแคลนแรงงานในทุกภาคส่วน โดยเฉพาะอย่างยิ่งในภาคอุตสาหกรรมของเอกชน เนื่องจากอัตราเพิ่มของประชากรต่ำมาก และสินค้าเกษตรมีราคาดีขึ้นอันเป็นผลมาจากนโยบายภาครัฐ ทำให้แรงงานกลับไปทำงานภาคการเกษตร ซึ่งมีรายได้ดีกว่า ประกอบกับประชาชนนิยมศึกษาต่อในระดับที่สูงขึ้น เป็นเหตุให้มีบุคลากรมาสู่ภาคแรงงานไม่มากนัก จึงก่อให้เกิดภาวะการแย่งแรงงานกันขึ้น โดยการเสนอค่าตอบแทนและสวัสดิการที่สูงกว่า เพื่อให้ได้แรงงานเข้ามาทำงานกับตน ทางบริษัท ได้ใช้มาตรการในหลายรูปแบบ รวมทั้งเสนอค่าตอบแทนและสวัสดิการจูงใจที่แข่งขันได้ จึงสามารถรักษาและจัดหาแรงงานเข้ามาทำงานได้อย่างต่อเนื่อง

## ความเสี่ยงทางด้านกฎหมายที่มีการเปลี่ยนแปลง

ที่ผ่านมา ประเทศไทยมีกฎหมายและข้อกำหนดใหม่ๆ ออกมาใช้บังคับหลายฉบับ เช่น การปรับภาษีเงินได้นิติบุคคลตามรอบบัญชีที่กำหนดการปรับอัตราค่าจ้างขั้นต่ำตามมาตรฐานฝีมือแรงงาน กฎหมายเกี่ยวกับสิ่งแวดล้อม ความปลอดภัยและอาชีวอนามัย การอนุรักษ์พลังงาน ข้อกำหนดมาตรฐานผลิตภัณฑ์อุตสาหกรรม เป็นต้น บริษัทฯ ตระหนักถึงความสำคัญในด้านนี้ จึงให้มีหน่วยงานที่รับผิดชอบดูแล และติดตามการมีผลบังคับใช้ของกฎหมายและข้อกำหนดดังกล่าว พร้อมรายงานให้ผู้บริหารระดับสูงทราบ และสั่งการให้มีการปฏิบัติให้สอดคล้องหรือเป็นไปตามที่กำหนดไว้ทุกประการ

## การควบคุมภายใน

บริษัทฯ ตระหนักถึงบทบาทและหน้าที่ในเรื่องการบริหารจัดการ และการกำกับดูแลระบบการควบคุมภายในและการบริหารความเสี่ยงพร้อมกันไปด้วย ทั้งนี้ เพื่อให้การดำเนินงานได้เป็นไปอย่างมีประสิทธิภาพ ประสิทธิผล โดยยึดถือและปฏิบัติตามข้อกำหนด ระเบียบ ข้อบังคับ นโยบายและมติของคณะกรรมการบริษัทฯ มติของที่ประชุมผู้ถือหุ้น รวมถึงการยึดถือและปฏิบัติตามประกาศ และหลักเกณฑ์ที่เกี่ยวข้องต่างๆ อย่างเคร่งครัดเสมอมา

ในการควบคุมภายในของบริษัทฯ คณะกรรมการบริหารตลอดจนผู้บริหารในระดับการจัดการชั้นต่างๆ ในแต่ละฝ่ายงานต่างๆ จะมีการกำหนดนโยบาย วัตถุประสงค์ ค่าเป้าหมายของบริษัทฯ ประจำปี โดยจะมีการชี้แจงทำความเข้าใจให้แก่พนักงานได้รับทราบ อย่างชัดเจนก่อนที่จะนำไปปฏิบัติเพื่อให้บรรลุเป้าหมายที่วางไว้ดังกล่าว ในการติดตามและประเมินผล บริษัทฯ มีระบบการติดตามผลการปฏิบัติการในองค์รวมจากระบบการจัดการประชุม เพื่อติดตามและสรุปผลในระดับต่างๆ อาทิ การประชุมรายสัปดาห์ รายเดือน รายไตรมาส และการพิจารณาทบทวนการบริหารจัดการในช่วงรอบระยะเวลา 6 เดือน ซึ่งเป็นการรายงานผลการปฏิบัติงาน พร้อมทั้งรับฟังปัญหาอุปสรรค ข้อขัดข้องตลอดจนข้อเสนอแนะต่างๆ จากหน่วยงานที่ลงมือปฏิบัติจริง ซึ่งทางฝ่ายบริหารจัดการก็รับทราบ ผลจากการรายงาน และในโอกาสเดียวกันก็ได้สั่งการให้มีการปรับปรุงแก้ไขบ้าง เพื่อให้การดำเนินงานบรรลุตามเป้าหมายและ วัตถุประสงค์ของบริษัทฯ

บริษัทฯ มีหน่วยงานที่รับผิดชอบงานตรวจสอบภายในโดยตรง ซึ่งถือเป็นหน่วยงานอิสระทำหน้าที่ประเมินความเสี่ยงพอ และประสิทธิผลของระบบการควบคุมภายในและการบริหารความเสี่ยงขององค์กร มีการดำเนินกิจกรรมการตรวจสอบภายในตาม แผนการตรวจสอบประจำปีซึ่งได้รับการอนุมัติจากกรรมการผู้จัดการและคณะกรรมการตรวจสอบ โดยทำการตรวจสอบติดตาม ผลการปฏิบัติงานในหน่วยงานระดับฝ่ายต่างๆ ของบริษัทฯ ซึ่งปัจจุบันมีอยู่ 11 ฝ่ายด้วยกัน การตรวจสอบจะมุ่งเน้นในด้านระบบ การควบคุมภายใน การปฏิบัติตามข้อบังคับ ตามหลักเกณฑ์ของบริษัทฯ รวมถึงการปฏิบัติตามข้อกำหนด ข้อกำหนดต่างๆ ที่เกี่ยวข้อง โดยจะมีการรายงานผลการตรวจสอบต่อคณะกรรมการบริหาร และคณะกรรมการตรวจสอบโดยตรง เพื่อรับทราบและ พิจารณา รวมถึงการรายงานผลการปฏิบัติการแก้ไขปรับปรุงข้อบกพร่องจากที่ได้เคยสั่งการไว้ใน การติดตามผลในไตรมาส ก่อนหน้าว่ามีผลความคืบหน้าในการแก้ไขปรับปรุงมากน้อย เพียงใด แค่นั้น ทั้งนี้ ผลจากการตรวจสอบและรายงานโดยหน่วยงาน ตรวจสอบภายในของบริษัทฯ นี้ ทางคณะกรรมการตรวจสอบโดยประธานกรรมการตรวจสอบก็นำไปรายงานต่อที่ประชุม คณะกรรมการบริษัทฯ เพื่อรับทราบและพิจารณาโดยได้บรรจุเรื่องนี้เป็นวาระหลักที่สำคัญวาระหนึ่งของการประชุมคณะกรรมการ บริษัทฯ ในทุกไตรมาสอีกด้วย

คณะกรรมการตรวจสอบ ได้ดำเนินการสอบทานความถูกต้อง เชื่อถือได้ในรายงานทางการเงินซึ่งได้มีการนำเสนอจาก ฝ่ายจัดการของบริษัทฯ ที่ผ่านการสอบทานจากผู้สอบบัญชีแล้ว ทั้งรายไตรมาสและรายปี การสอบทานระบบการควบคุมภายใน การปฏิบัติงานตามข้อกำหนด กฎหมายและระเบียบที่เกี่ยวข้องกับบริษัทฯ การพิจารณาเสนอแต่งตั้งผู้สอบบัญชีและค่าตอบแทน การสอบบัญชีประจำปี รวมทั้งการพิจารณารายการที่เกี่ยวข้องกันหรือรายการที่อาจมีความขัดแย้งทางผลประโยชน์

ในด้านการบริหารจัดการความเสี่ยง ในช่วงปีงบประมาณที่ผ่านมา คณะกรรมการบริหารความเสี่ยงได้ดำเนินการสอบทาน การชี้บ่งความเสี่ยงและการประเมินระดับความเสี่ยง รวมทั้งมาตรการจัดการความเสี่ยงของกลุ่มคณะทำงานในฝ่ายต่างๆ ของบริษัทฯ มีการทบทวนการจัดการความเสี่ยงต่างๆ ให้มีประสิทธิภาพและความเหมาะสมต่อองค์กร มีการติดตามผลการปฏิบัติงาน อย่างใกล้ชิดโดยได้รายงานกิจกรรมการดำเนินการด้านบริหารความเสี่ยงของฝ่ายต่างๆ ต่อคณะกรรมการตรวจสอบและคณะกรรมการ บริษัทฯ ได้รับทราบและพิจารณาในเรื่องนี้อีกเรื่องหนึ่งด้วย

นอกจากนี้ บริษัทฯ ได้กำหนดมาตรการที่เปิดโอกาสให้ผู้มีส่วนได้ส่วนเสียในธุรกิจของบริษัทฯ ได้มีช่องทางการร่วมมือในการแจ้งเบาะแสที่พบเห็นในเหตุการณ์ หรือการกระทำใดๆ ที่อาจมีผลต่อการฝ่าฝืนกฎหมาย กฎระเบียบ ข้อบังคับ และ/หรือ ขัดต่อคุณธรรม จริยธรรมอันดี ที่จะส่งผลให้เกิดความเสียหายโดยรวมต่อบริษัทฯ โดยกำหนดแนวทางปฏิบัติให้รับทราบทั่วกันดังเช่นที่ปฏิบัติในทุกๆ ปี โดยผู้พบเห็นเหตุการณ์ หรือ การกระทำดังกล่าวข้างต้น รวบรวมข้อมูล เบาะแส และหลักฐานที่สามารถยืนยันข้อเท็จจริงเท่าที่สามารถหาได้ และแจ้งตรงมายังบริษัทฯ โดยส่งเป็นเอกสารมายังที่อยู่ดังนี้

ส่งถึง ประธานกรรมการ หรือ กรรมการผู้จัดการ  
บริษัท กันยงอีเลคทริก จำกัด (มหาชน)  
ตู้ ปณ. 49 ปณฝ. บางนาทาวเวอร์ 10541

ประธานกรรมการ หรือ กรรมการผู้จัดการ จะรับข้อมูลเหล่านั้นโดยตรง โดยให้ความสำคัญว่าเป็นข้อมูลลับเฉพาะเพื่อปกป้องคุ้มครองไม่ให้เกิดผลกระทบต่อผู้แจ้งเบาะแส รวมทั้งจะดำเนินการอย่างเป็นธรรม โดยอ้างอิงข้อมูลเบาะแสที่ได้รับและการพิสูจน์ทราบ เพื่อดำเนินการตัดสินใจและจัดการตามความเหมาะสมต่อไป

ทั้งนี้ เพื่อให้การแจ้งข้อมูลเบาะแสเป็นไปด้วยความบริสุทธิ์ใจ และเป็นการรับรองในข้อมูลที่เป็นความจริงนั้นๆ จึงใคร่ขอให้ผู้แจ้งเบาะแส ระบุชื่อ และชื่อสกุล พร้อมสถานที่ติดต่อ เนื่องจากบริษัทฯ อาจมีการขอทราบข้อมูลเพิ่มเติมในกรณีที่ทำเป็นด้วย

อย่างไรก็ดี ผลจากการดำเนินการดังกล่าวนั้น ในรอบปีที่ผ่านมา ไม่ปรากฏว่ามีการแจ้งข้อมูล หรือให้เบาะแสรื่องใดๆ ที่จะเป็นเรื่องเกี่ยวกับความเสี่ยงหรือความเสียหายที่เกิดขึ้นแล้ว หรืออาจจะเกิดขึ้นแก่บริษัทฯ แต่อย่างใด

บริษัทฯ มีความมั่นใจว่าระบบการควบคุมภายในและการกำหนดมาตรการดำเนินการต่างๆ ดังที่กล่าวข้างต้นทำให้บริษัทฯ มีระบบการควบคุมภายในที่ดี รวมถึงมีระบบการบริหารความเสี่ยงที่มีความเพียงพอเหมาะสม สอดคล้อง และเป็นไปตามหลักการกำกับดูแลกิจการที่ดี

## รายการระหว่างกัน

สำหรับรอบระยะเวลาบัญชี ปี 2554 และปี 2555 บริษัทมีการทำรายการกับบุคคลที่อาจมีความขัดแย้ง โดยมีรายละเอียดสรุปได้ดังนี้

ลำดับ ที่	บุคคลที่อาจมีความขัดแย้ง	ความสัมพันธ์	ลักษณะรายการ	มูลค่ารายการระหว่างกัน (ล้านบาท)		ความจำเป็น และความสมเหตุสมผล
				ณ 31 มี.ค.55	ณ 31 มี.ค.56	
1	1.1) บริษัท มิตซูบิชิ อิเล็กทริก คอร์ปอเรชั่น (MELCO)	เป็นบริษัทใหญ่ของบริษัท ถือหุ้นในบริษัท ร้อยละ 40.81 สำนักงานตั้งอยู่ที่ประเทศญี่ปุ่น	<u>ขายสินค้าและชิ้นส่วนอะไหล่</u> บริษัท ขายสินค้าสำเร็จรูป ประเภทเครื่องใช้ไฟฟ้า ภายในบ้าน ได้แก่ พัดลม ไฟฟ้า พัดลมดูดอากาศ ตู้เย็น เครื่องปั้มน้ำ เครื่องเป่ามือ และชิ้นส่วนอะไหล่ให้แก่บริษัท ที่เกี่ยวข้อง	4,590.97	4,231.08	เนื่องจากบริษัท เป็นผู้ผลิตเครื่องใช้ ไฟฟ้าภายใต้เครื่องหมายการค้า “มิตซูบิชิ อิเล็กทริก” และมี MELCO เป็นผู้ถือหุ้นใหญ่ เมื่อ MELCO กำหนดนโยบายการแบ่งตลาด และกำหนดลักษณะของการจำหน่าย สินค้าของบริษัท ไว้อย่างชัดเจน บริษัท จึงจำเป็นต้องปฏิบัติตาม ซึ่งบริษัท ได้ดำเนินการจำหน่าย สินค้าตามลักษณะดังกล่าว ก็มี ยอดเติบโตโดยตลอด แม้จะเป็นการ จำหน่ายให้บริษัทที่เกี่ยวข้องกัน แต่ก็เป็นการทำรายการที่สมเหตุสมผล
1.2) บริษัท มิตซูบิชิ อิเล็กทริก กันยงวัฒนา จำกัด (MKY)	เป็นบริษัทย่อยของบริษัทใหญ่ และเป็นนิติบุคคลที่มีกรรมการร่วมกัน คือ นายประพัฒน์ โพธิ์วรคุณ และนายประพนธ์ โพธิ์วรคุณ โดย MELCO ถือหุ้นใน MKY ร้อยละ 48.5	3,052.16		3,356.59		
1.3) บริษัท มิตซูบิชิ อิเล็กทริก ไลฟ์เน็ตเวิร์ค คอร์ปอเรชั่น (MSB.LN)	เป็นบริษัทย่อยของบริษัทใหญ่ และมีสำนักงานตั้งอยู่ที่ประเทศญี่ปุ่น	342.45		238.00		
1.4) บริษัท มิตซูบิชิ อิเล็กทริกไต้หวัน จำกัด (MSB.Taiwan)	เป็นบริษัทย่อยของบริษัทใหญ่ และมีสำนักงานตั้งอยู่ที่ประเทศ ไต้หวัน	-		9.15		
1.5) บริษัท มิตซูบิชิ อิเล็กทริก เอเชีย พี ที อี จำกัด (MEAP)	เป็นบริษัทย่อยของบริษัทใหญ่ และมีสำนักงานตั้งอยู่ที่ประเทศ สิงคโปร์	344.55		290.65		

ลำดับ ที่	บุคคลที่อาจมีความขัดแย้ง	ความสัมพันธ์	ลักษณะรายการ	มูลค่ารายการระหว่างกัน (ล้านบาท)		ความจำเป็น และความสมเหตุสมผล
				ณ 31 มี.ค.55	ณ 31 มี.ค.56	
1.6	บริษัท มิตซูบิชิ อีเล็กทริก ออสเตรเลีย พี ที วาย จำกัด (MSB.Australia)	เป็นบริษัทย่อยของบริษัทใหญ่ และมีสำนักงานตั้งอยู่ที่ประเทศ ออสเตรเลีย		190.93	197.87	
1.7)	บริษัท มิตซูบิชิ อีเล็กทริก เรียวเดน แอร์คอนดิชันนิ่ง แอนด์ วิศวกรรมอินฟอรมเมชัน ซิสเต็มส์ (ฮ่องกง)จำกัด (MLH)	เป็นบริษัทย่อยของบริษัทใหญ่ และมีสำนักงานตั้งอยู่ที่ประเทศ ฮ่องกง		308.57	372.77	
1.8)	บริษัท Melco Sales Malaysia Sdn.Bhd.(เดิมชื่อ Antah Melco Sales & Services Sdn Bhd)	เป็นบริษัทย่อยของบริษัทใหญ่ และมีสำนักงานตั้งอยู่ที่ประเทศมาเลเซีย		165.52	249.83	
1.9)	บริษัท มิตซูบิชิ อีเล็กทริก เทรตดิ่ง จำกัด ( MT)	เป็นบริษัทย่อยของบริษัทใหญ่ และมีสำนักงานตั้งอยู่ที่ประเทศญี่ปุ่น		8.59	2.90	
1.10)	บริษัท เมลโก้ เทรตดิ่ง (ประเทศไทย) จำกัด ( MT)	เป็นบริษัทย่อยของบริษัทใหญ่		4.22	5.54	
1.11)	บริษัท มิตซูบิชิ อีเล็กทริก เวียดนาม จำกัด	เป็นบริษัทย่อยของบริษัทใหญ่ และมี สำนักงานตั้งอยู่ที่ประเทศเวียดนาม		131.38	302.15	

ลำดับ ที่	บุคคลที่อาจมีความขัดแย้ง	ความสัมพันธ์	ลักษณะรายการ	มูลค่ารายการระหว่างกับ (ล้านบาท)		ความจำเป็น และความเหมาะสมผล
				ณ 31 มี.ค.55	ณ 31 มี.ค.56	
2	2.1) บริษัท มิตซูบิชิ อิเล็กทริก คอร์ปอเรชั่น (MELCO)	เป็นบริษัทใหญ่ของบริษัทฯ ถือหุ้นในบริษัทฯ ร้อยละ 40.81	<u>ซื้อชิ้นส่วน วัสดุดิบ</u> บริษัทฯ ซื้อชิ้นส่วนอิเล็กทรอนิกส์ ใช้ในการประกอบพัดลม และตู้เย็น	-	-	บริษัทฯ มีความจำเป็นต้องซื้อชิ้นส่วน และวัสดุดิบจากบริษัทที่เกี่ยวข้องกัน เนื่องจากข้อกำหนดที่จะต้องผลิตสินค้า ให้เป็นไปตามมาตรฐานของ “มิตซูบิชิ อิเล็กทริก” การซื้อชิ้นส่วนและวัสดุดิบ ในปริมาณมากๆ โดยมีบริษัทย่อย ของ MELCO ทำหน้าที่จัดหาชิ้นส่วน และวัสดุดิบต่างๆ ทำให้ต้นทุนการผลิต ถูกลงและสามารถควบคุมคุณภาพ ให้เป็นไปตามที่ต้องการได้อีกด้วย
	2.2) บริษัท มิตซูบิชิ อิเล็กทริก เอเชีย พี ที อี จำกัด (MEAP)	เป็นบริษัทย่อยของบริษัทใหญ่ มีสำนักงานตั้งอยู่ที่ประเทศสิงคโปร์		88.88	153.63	
	2.3) บริษัท Setsuyo Astec Corporation	เป็นบริษัทย่อยของบริษัทใหญ่		50.67	106.51	
	2.4) บริษัท ไทยรีฟริเจอเรชั่น คอมโพเนนท์ จำกัด (TRC)	เป็นนิติบุคคลที่มีกรรมกรร่วมกัน คือนายประพัฒน์ โพธิ์วรรณ	บริษัทฯ ซื้อชิ้นส่วนประเภท ทำความเย็น Evaporator เพื่อใช้ประกอบตู้เย็น	31.87	33.20	
	2.5) บริษัท มิตซูบิชิ อิเล็กทริก ออโตเมชั่น (ประเทศไทย) จำกัด	เป็นบริษัทย่อยของบริษัทใหญ่	บริษัทฯ ซื้อชิ้นส่วนอิเล็กทรอนิกส์ ใช้ในการประกอบเครื่องปั้มน้ำ	142.05	217.60	
	2.6) บริษัท กุลธร เคอร์บี้ จำกัด (มหาชน) (KKC)	เป็นนิติบุคคลที่มีกรรมกรร่วมกัน คือนายประพัฒน์ โพธิ์วรรณ	บริษัทฯ ซื้อคอมเพรสเซอร์ เพื่อใช้ประกอบตู้เย็น	196.99	215.80	
	2.7) บริษัท มิตซูบิชิ อิเล็กทริก เทรตติ้ง จำกัด (MT)	เป็นบริษัทย่อยของบริษัทใหญ่ และ มีสำนักงานตั้งอยู่ที่ประเทศญี่ปุ่น	บริษัทฯ ซื้อชิ้นส่วนอิเล็กทรอนิกส์ ใช้ในการประกอบตู้เย็น	21.66	25.38	
	2.8) บริษัท เมลโก้ เทรตติ้ง (ประเทศไทย) จำกัด (MT-T)	เป็นบริษัทย่อยของบริษัทใหญ่		204.20	201.62	
	2.9) บริษัท มิตซูบิชิ อิเล็กทริก ฮองกง จำกัด	เป็นบริษัทย่อยของบริษัทใหญ่ มีสำนักงานตั้งอยู่ที่ประเทศฮ่องกง		0.24	0.47	
	2.10) บริษัท มิตซูบิชิ อิเล็กทริก & อิเล็กทรอนิกส์ (เซี่ยงไฮ้)	เป็นบริษัทย่อยของบริษัทใหญ่ มีสำนักงานตั้งอยู่ที่ประเทศจีน	บริษัทฯ ซื้อชิ้นส่วนอลูมิเนียม เทป ใช้ในการประกอบตู้เย็น	19.77	29.48	
	2.11) บริษัท เซ็ทซีโย เอสเทค (ประเทศไทย) จำกัด	เป็นบริษัทย่อยของบริษัทใหญ่	บริษัทฯ ซื้อวัสดุดิบเหล็ก ใช้ในการ ประกอบตู้เย็น	535.89	474.28	
	2.12) บริษัท บริษัท มิตซูบิชิ อิเล็กทริก เทรตติ้ง จำกัด (MT-Shizuoka)		บริษัทฯ ซื้อชิ้นส่วนแผ่นฉนวนกัน ความร้อนใช้ในการประกอบตู้เย็น	-	4.47	

ลำดับ ที่	บุคคลที่อาจมีความขัดแย้ง	ความสัมพันธ์	ลักษณะรายการ	มูลค่ารายการระหว่างกัน (ล้านบาท)		ความจำเป็น และความสมเหตุสมผล
				ณ 31 มี.ค.55	ณ 31 มี.ค.56	
3	3.1) บริษัท มิตซูบิชิ อีเล็คทริก กันยงวัฒนา จำกัด(MKY)	เป็นบริษัทย่อยของบริษัทใหญ่ และเป็นนิติบุคคลที่มีกรรมกรร่วมกัน คือ นายประพัฒน์ โพธิวรคุณ และนายประพนธ์ โพธิวรคุณ	<u>ค่าบริการ</u> บริษัทฯ จ่ายค่าสนับสนุนการ ขาย	10.39	11.05	การให้เงินสนับสนุนส่งเสริมการขาย นับเป็นกลยุทธ์ในการดำเนินธุรกิจ มี ความจำเป็นที่จะต้องกระทำเพื่อแลก กับการจำหน่ายสินค้าได้มากขึ้น แต่ก็ ทำในขอบเขตที่แน่ชัดและมีหลักการ ที่แน่นอน
	3.2) บริษัท มิตซูบิชิ อีเล็คทริก เอเชีย พี ที อี จำกัด (MEAP)	เป็นบริษัทย่อยของบริษัทใหญ่ มีสำนักงานตั้งอยู่ที่ประเทศสิงคโปร์		0.66	1.88	
	3.3) บริษัท มิตซูบิชิ อีเล็คทริก เรียวเดน แอร์คอนดิชันนิง แอนด์ วิชวลอินฟอรมเมชัน ซิสเต็มส์ (ฮ่องกง)จำกัด (MLH)	เป็นบริษัทย่อยของบริษัทใหญ่ มีสำนักงานตั้งอยู่ที่ประเทศฮ่องกง		0.43	0.40	
	3.4) บริษัท มิตซูบิชิ อีเล็คทริก ไลฟ์ เน็ตเวอร์ค คอร์ปอเรชั่น (MSB.LN)	เป็นบริษัทย่อยของบริษัทใหญ่ และ มีสำนักงานตั้งอยู่ที่ประเทศญี่ปุ่น		2.34	3.88	
	3.5) บริษัท เมลโค โลจิสติกส์ ไทยแลนด์ จำกัด (MELT)	เป็นบริษัทย่อยของบริษัทใหญ่	ค่าจ้างกระจายสินค้าโลจิสติกส์	28.16	21.58	



ลำดับ ที่	บุคคลที่อาจมีความขัดแย้ง	ความสัมพันธ์	ลักษณะรายการ	มูลค่ารายการระหว่างกัน (ล้านบาท)		ความจำเป็น และความเหมาะสมผล
				ณ 31 มี.ค.55	ณ 31 มี.ค.56	
3.6) บริษัท มิตรชุบิชิ อิเล็กทริก คอร์ปอเรชั่น (MELCO)	เป็นบริษัทใหญ่ของบริษัท ถือหุ้นในบริษัท ร้อยละ 40.81 สำนักงานตั้งอยู่ที่ประเทศญี่ปุ่น		บริษัท จ่ายค่าธรรมเนียม สิทธิค่าบริการหลังการขาย, ค่าให้ความช่วยเหลือ ด้านเทคนิค	420.42	423.13	การทำสัญญาการใช้ลิขสิทธิ์ และ ความช่วยเหลือทางเทคนิค กับ MELCO ทำให้ MELCO ต้องให้ความช่วยเหลือบริษัท ในด้านการผลิต การตลาด ตลอดจนถึง Technician ของ MELCO ที่ญี่ปุ่น เข้ามาฝึกอบรมให้ความรู้และช่วยเหลือ พนักงานของบริษัท ในการทำงาน เพื่อให้พนักงานของบริษัท เข้าใจ เทคโนโลยีการผลิต ของ MELCO และใช้เครื่องมือเครื่องจักรให้เกิด ประโยชน์สูงสุด ดังนั้นการจ่ายค่า ตอบแทนให้กับ MELCO ในรูปค่า Royalty Fee และ Technician Fee จึงเป็นรายการที่สมเหตุสมผล
			ค่าพัฒนาผลิตภัณฑ์ (ตามสัญญาการใช้ลิขสิทธิ์ และความช่วยเหลือ ทางเทคนิค)	276.18	250.50	การวิจัยและพัฒนาผลิตภัณฑ์มีความ สำคัญต่อการดำเนินธุรกิจเครื่องใช้ ไฟฟ้าเป็นอย่างมาก ในการปรับปรุง เปลี่ยนแปลงผลิตภัณฑ์ให้สอดคล้อง กับความต้องการของผู้บริโภคอยู่เสมอ ประกอบกับในปัจจุบันบริษัท ยังไม่มีความพร้อมในการพัฒนา ผลิตภัณฑ์ ที่ใช้เทคโนโลยีขั้นสูงด้วย ตนเองทำให้ยังคงต้องพึ่งพา MELCO ซึ่งเป็นเจ้าของเทคโนโลยี และ เครื่องหมายการค้า จึงเป็นรายการ ที่สมเหตุสมผล

ลำดับ ที่	บุคคลที่อาจมีความขัดแย้ง	ความสัมพันธ์	ลักษณะรายการ	มูลค่ารายการระหว่างกัน (ล้านบาท)		ความจำเป็น และความสมเหตุสมผล
				ณ 31 มี.ค.55	ณ 31 มี.ค.56	
4	3.7) บริษัท สไมล์ ซูเปอร์ อิเล็กทรอนิกส์ จำกัด (SSE)	เป็นบริษัทร่วมที่บริษัทฯ ถือหุ้นอยู่ ร้อยละ 33.33 และเป็นนิติบุคคลที่ มีกรรมการร่วมกัน คือ นายศุภชัย เศรษฐเสถียร	ค่าใช้จ่ายในการจัดเก็บ, เคลื่อนย้าย และขนส่งสินค้า	73.99	86.72	
	4.1) บริษัท เมลโด ไทย แคปิตอล จำกัด (MTC)	เป็นบริษัทย่อยของผู้ถือหุ้นรายใหญ่ คือบริษัท มิตรชุบิชิ อีเล็คทริก คอร์ปอเรชั่น ซึ่งถือหุ้นใน MTC จำนวน 192,994 หุ้น คิดเป็นร้อยละ 99.99	<u>การให้หรือรับความช่วยเหลือ ทางการเงิน</u> - บริษัทฯ ฝากเงินไว้ที่บริษัท MTC. โดยรับดอกเบี้ยเงินฝาก ในอัตราร้อยละ 1.91 - 3.10/ปี - เงินฝาก - ดอกเบี้ยรับ	62.44 0.81	38.15 0.90	คณะกรรมการตรวจสอบเห็นควรให้ บริษัทฯ เข้าทำรายการระหว่างกัน คือ รายการเกี่ยวกับเงินกู้ยืมระยะสั้น และเงินให้กู้ยืมจากกิจการ ที่เกี่ยวข้อง กันเนื่องจากการทำรายการดังกล่าว เป็นการเพิ่มสภาพคล่องของกระแสเงินสด และลดต้นทุนทางการเงินโดยรายการ ดังกล่าวมีความสมเหตุสมผลในเรื่อง เงื่อนไขอัตราดอกเบี้ยเงินกู้ซึ่งต่ำกว่า ธนาคาร และอัตราดอกเบี้ยเงินฝาก สูงกว่าธนาคารซึ่งก่อให้เกิด ประโยชน์ สูงสุดแก่บริษัทฯ

ลำดับ ที่	บุคคลที่อาจมีความขัดแย้ง	ความสัมพันธ์	ลักษณะรายการ	มูลค่ารายการระหว่างกับ (ล้านบาท)		ความจำเป็น และความเหมาะสมผล
				ณ 31 มี.ค.55	ณ 31 มี.ค.56	
5	5.1) บริษัท สไมล์ ซุปเปอร์ อิเล็กทรอนิกส์ จำกัด (SSE)	เป็นบริษัทร่วมที่บริษัทฯ ถือหุ้นอยู่ ร้อยละ 33.33 และเป็นนิติบุคคลที่ มีกรรมกรร่วมกัน คือ นายศุภชัย เศรษฐเสถียร	<u>รายการเช่าหรือให้เช่า</u> <u>อสังหาริมทรัพย์ไม่เกิน 3 ปี</u> บริษัทฯ ให้เช่าอาคารแก่ SSE	15.27	15.21	การที่บริษัทฯ ให้ SSE เช่าอาคารโดยมี วัตถุประสงค์ที่จะให้เป็นสินทรัพย์ที่ใช้ ในการดำเนินธุรกิจของ SSE เนื่องจาก ในท้ายที่สุดบริษัทฯ จะว่าจ้าง SSE เป็นผู้บริหารและจัดเก็บสินค้า โดยใช้ พื้นที่อาคารดังกล่าวเป็นคลังเก็บสินค้า ทำให้ค่าใช้จ่ายในการบริหารและจัดเก็บ สินค้าของบริษัทฯ ต่ำกว่าการว่าจ้าง บุคคลภายนอกเป็นผู้ดำเนินการ
6	6.1) บริษัท มิตซูบิชิ อิเล็กทริก เทรคคิง คอร์ปอเรชั่น (MT)	เป็นบริษัทย่อยของบริษัทใหญ่ และมีสำนักงานตั้งอยู่ที่ประเทศญี่ปุ่น	<u>ซื้อทรัพย์สิน</u> บริษัทฯ ซื้อ Function Checker & Mold Flash writer	-	3.16	กระบวนการสร้างมีความซับซ้อน เป็น เครื่องมือที่มีความเป็นเอกลักษณ์ ด้วย มูลค่าและเงื่อนไขที่ชัดเจน มีความสะดวกและมั่นใจในคุณภาพ
6.2) บริษัท Setsuyo Astec Corporation, Seoul Branch Setsuyo Astec Corporation, Japan	บริษัท มิตซูบิชิ อิเล็กทริก คอร์ปอเรชั่น ถือหุ้นอยู่ 35% สำนักงานตั้งอยู่ที่ ประเทศเกาหลี สำนักงานใหญ่ตั้งอยู่ที่ประเทศญี่ปุ่น	บริษัทฯ ซื้อ FIN Assy, AL-CU Welding	-	6.06		
6.3) บริษัท มิตซูบิชิ อิเล็กทริก เทรคคิง คอร์ปอเรชั่น (MT)	เป็นบริษัทย่อยของบริษัทใหญ่ MELCO ถือหุ้นอยู่ = 95.8% และมี สำนักงานตั้งอยู่ที่ประเทศเกาหลี	บริษัทฯ ซื้อ a new refrigerant charger	-	3.12		
6.4) บริษัท มิตซูบิชิ อิเล็กทริก เทรคคิง คอร์ปอเรชั่น (MT)	เป็นบริษัทย่อยของบริษัทใหญ่ และมีสำนักงานตั้งอยู่ที่ประเทศญี่ปุ่น	บริษัทฯ ซื้อ Mold for Fan, Ex-Fan Fan Motor	-	8.67		
				-	2.24	KYE ต้องซื้อผ่าน MT ในมูลค่าและเงื่อนไขที่เฉพาะเจาะจง
				-	1.27	มีความสะดวกและมั่นใจในคุณภาพ ตรงตามสเปคของ MELNAKA

ยอดเหลือ จากกิจการที่เกี่ยวข้องกัน ณ.วันที่ 31 มีนาคม 2555 และ 2556

ชื่อบริษัท	ลูกหนี้การค้า		ลูกหนี้อื่น		เจ้าหนี้การค้า		เจ้าหนี้อื่น	
	ณ 31 มี.ค.55	ณ 31 มี.ค.56	ณ 31 มี.ค.55	ณ 31 มี.ค.56	ณ 31 มี.ค.55	ณ 31 มี.ค.56	ณ 31 มี.ค.55	ณ 31 มี.ค.56
	หน่วย : ล้านบาท							
• บริษัท เมลโค ไทยแคปปิตอล จำกัด	-	-	62.49	38.20	-	-	-	-
• บริษัท สไมล์ ซุปเปอร์ เอ็กซ์เพรส จำกัด	0.04	-	1.28	1.27	-	-	8.06	8.22
• บริษัท มิตซูบิชิ อิเล็กทริก คอร์ปอเรชั่น	394.44	399.43	0.02	0.09	2.09	2.93	320.93	318.57
• บริษัท ไทยรีไฟริเจอเรชั่น คอมโพเนนท์ จำกัด	-	-	-	-	-	1.60	-	-
• บริษัท มิตซูบิชิ อิเล็กทริก กันยงวัฒนา จำกัด	418.38	333.55	-	-	-	-	5.68	7.43
• บริษัท มิตซูบิชิ อิเล็กทริก ไลฟ เน็ตเวอร์ค คอร์ปอเรชั่น	19.37	10.45	3.54	-	-	-	0.64	0.13
• บริษัท มิตซูบิชิ อิเล็กทริก เอเชีย พี ที อี จำกัด	45.44	34.13	-	-	20.66	27.70	0.61	1.22
• บริษัท มิตซูบิชิ อิเล็กทริก (ไต้หวัน) จำกัด	-	0.56	-	-	-	-	-	0.29
• บริษัท มิตซูบิชิ อิเล็กทริก ออสเตรเลีย พี ที วาย จำกัด	51.55	49.18	-	-	-	-	-	-
• บริษัท มิตซูบิชิ อิเล็กทริก เรียวเดน แอร์คอนดิชั่นนิ่ง แอนด์ วิชวลอินฟอรมเมชั่น ซิสเต็มส์ (ฮ่องกง) จำกัด	-	-	-	-	-	-	-	-
• บริษัท Melco Sales Malaysia Sdn.Bhd.	55.82	48.10	-	-	-	0.07	0.02	0.30
• บริษัท Setsuyo Astec Corporation	42.53	43.24	-	-	-	-	0.06	5.54
• บริษัท มิตซูบิชิ อิเล็กทริก & อิเล็กทรอนิกส์ จำกัด	-	-	-	-	10.81	5.86	-	-
• บริษัท มิตซูบิชิ อิเล็กทริก ออโตเมชั่น (ประเทศไทย) จำกัด	-	-	-	-	5.80	2.80	-	-
• บริษัท กุลธรเคอร์บี จำกัด(มหาชน)	-	-	-	-	15.46	19.63	0.07	0.02
• บริษัท มิตซูบิชิ อิเล็กทริก เทรดิง จำกัด	-	-	-	-	47.41	39.53	-	-
• บริษัท Melco Trading (Thailand) Co.,Ltd.	-	-	-	-	3.46	-	-	9.87
• บริษัท มิตซูบิชิ อิเล็กทริก ฮ่องกง จำกัด	0.19	0.75	1.58	1.81	16.78	18.14	-	-
• บริษัท มิตซูบิชิ อิเล็กทริก ฮ่องกง จำกัด	-	-	-	-	0.05	0.05	-	-
• บริษัท เมลโก้ เทรเวล จำกัด	-	-	-	-	-	-	-	-
• บริษัท สยามคอมเพรสเซอร์ อินดรัสตี้ จำกัด	-	-	11.87	41.70	-	-	-	-
• บริษัท มิตซูบิชิ อิเล็กทริก เวียดนาม จำกัด	56.59	81.63	-	-	-	-	-	0.01
<b>รวม</b>	<b>1,084.35</b>	<b>1,001.01</b>	<b>80.78</b>	<b>83.08</b>	<b>122.52</b>	<b>118.30</b>	<b>336.07</b>	<b>351.60</b>

## ข้อมูลทั่วไปเกี่ยวกับบริษัทฯ

### ลักษณะการประกอบธุรกิจ

บริษัท กันยงอีเลคทริก จำกัด (มหาชน) ก่อตั้งเมื่อวันที่ 12 มกราคม 2507 โดยนายสิทธิผล โพธิ์วรรณ ด้วยทุนจดทะเบียนเริ่มแรก 10 ล้านบาทในนามของบริษัท กันยงอีเลคทริก แมนูแฟคเจอร์ส จำกัด โดยการร่วมทุนระหว่างกลุ่มครอบครัวโพธิ์วรรณกับบริษัท มิตซูบิชิ อิเล็กทริก คอร์ปอเรชั่น โดยมีวัตถุประสงค์เพื่อผลิต และจำหน่ายเครื่องใช้ไฟฟ้าภายในบ้านภายใต้เครื่องหมายการค้า “มิตซูบิชิ อิเล็กทริก”

ปัจจุบันบริษัท กันยงอีเลคทริก จำกัด (มหาชน) มีสำนักงานและโรงงานตั้งอยู่บนพื้นที่ 72 ไร่ ริมถนนบางนา-ตราด กม.20 จ.สมุทรปราการ ซึ่งเป็นผู้ผลิตและจำหน่ายเครื่องใช้ไฟฟ้าภายในบ้านภายใต้เครื่องหมายการค้า “มิตซูบิชิ อิเล็กทริก” อันได้แก่ ตู้เย็น พัดลม พัดลมระบายอากาศ เครื่องปั้มน้ำ และเครื่องเป่ามือโดยได้รับลิขสิทธิ์ และเทคโนโลยีในการผลิตจากบริษัท มิตซูบิชิ อิเล็กทริก คอร์ปอเรชั่น ประเทศญี่ปุ่น ซึ่งเป็นบริษัทผู้ร่วมทุน

ในปีพ.ศ. 2536 บริษัทฯ ได้เข้าเป็นบริษัทจดทะเบียน (บริษัทมหาชน) ในตลาดหลักทรัพย์แห่งประเทศไทย โดยมีทุนจดทะเบียนชำระแล้ว 220 ล้านบาท ซึ่งมีจำนวนหุ้นสามัญรวม 22 ล้านหุ้น มีมูลค่าราคาพาร์หุ้นละ 10 บาท

### โครงสร้างผู้ถือหุ้นของบริษัทฯ

ปัจจุบันประกอบด้วย 1.กลุ่มมิตซูบิชิอิเล็กทริก ประเทศญี่ปุ่น 2.กลุ่มโพธิ์วรรณ 3. กลุ่มตัวแทนจำหน่าย และอื่นๆ ในอัตราส่วน 41.15% : 24.63% : 34.22% ผู้ถือหุ้นรายใหญ่คือบริษัท มิตซูบิชิ อิเล็กทริก คอร์ปอเรชั่น โดยมีสัดส่วนการถือหุ้น 40.81%

บริษัทฯ มุ่งมั่นสร้างสรรค์องค์กรด้วยนโยบายการดำเนินงานหลัก 3 ประการ เพื่อตอบสนองความต้องการในทุกๆ ด้าน ทั้งเทคโนโลยีที่ทันสมัย คุณภาพ ความปลอดภัย และเป็นมิตรต่อสิ่งแวดล้อมภายใต้ปรัชญาการดำเนินธุรกิจ “We Balance for the Best”

บริษัทฯ ได้รับการรับรองระบบคุณภาพตามมาตรฐาน ISO 9001 สำหรับผลิตภัณฑ์พัดลมไฟฟ้า พัดลมระบายอากาศ เครื่องปั้มน้ำ และผลิตภัณฑ์ตู้เย็น และยังได้รับการรับรองระบบการจัดการสิ่งแวดล้อม (ISO14001) เพื่อสร้างความมั่นใจต่อลูกค้าถึงมาตรฐานคุณภาพผลิตภัณฑ์และการใส่ใจต่อสิ่งแวดล้อมเป็นสำคัญ

บริษัทฯ ได้ใส่ใจถึงความปลอดภัยของผู้ใช้ผลิตภัณฑ์เครื่องใช้ไฟฟ้าที่บริษัทฯ ผลิตและจำหน่ายตลอดมา ทุกผลิตภัณฑ์ของบริษัทฯ ได้มีการพัฒนาและผลิตขึ้นตามมาตรฐานความปลอดภัยเหนือระดับ (PREMIUM SAFETY) ซึ่งเป็นการผลิตตามมาตรฐานความปลอดภัยของบริษัท มิตซูบิชิ อิเล็กทริก คอร์ปอเรชั่น ประเทศญี่ปุ่น โดยให้ความสำคัญกับการออกแบบผลิตภัณฑ์ และการเลือกวัสดุที่ป้องกันไฟลุกลามและมีความปลอดภัยต่อผู้บริโภค นอกจากนี้ในระบบการผลิตและตัวผลิตภัณฑ์ ได้ปฏิบัติตามนโยบายการจัดการสิ่งแวดล้อมของบริษัทฯ อย่างต่อเนื่อง เช่น กิจกรรมการลดปริมาณสารที่เป็นมลพิษต่อมนุษย์และสิ่งแวดล้อม รวมถึงการลดการใช้สารอันตราย 6 ชนิด ในอุปกรณ์เครื่องใช้ไฟฟ้าตามมาตรฐาน RoHS (Restriction of the use of certain hazardous substances in electrical & electronic equipment) ซึ่งได้แก่ ตะกั่ว ปรอท แคดเมียม โครเมียมเฮกซะวาเลนต์ โพลีโบรมิเนตไบฟีนิล (PBB) และโพลีโบรมิเนต ไดฟีนิล อีเทอร์ (PBDE) เป็นต้น

บริษัทฯ ได้จำหน่ายผลิตภัณฑ์เครื่องใช้ไฟฟ้าภายใต้เครื่องหมายการค้า “มิตซูบิชิ อิเล็กทริก” ได้แก่ ตู้เย็น พัดลม พัดลมระบายอากาศ เครื่องปั้มน้ำ และเครื่องเป่ามือ ทั้งตลาดภายในประเทศ และตลาดต่างประเทศ

สำหรับตลาดภายในประเทศ บริษัทฯ ได้จำหน่ายผลิตภัณฑ์ผ่านทางบริษัทตัวแทนจำหน่ายในประเทศแต่เพียงผู้เดียวคือ บริษัท มิตซูบิชิ อิเล็กทริก กันยงวัฒนา จำกัด ซึ่งเป็นผู้จำหน่ายสินค้าไปยังตัวแทนจำหน่ายทั่วประเทศ

สำหรับตลาดต่างประเทศ บริษัทฯ ได้จำหน่ายผลิตภัณฑ์ผ่านทางบริษัทตัวแทนจำหน่ายในต่างประเทศ ซึ่งเป็นบริษัทย่อยของบริษัท มิตซูบิชิ อิเล็กทริก คอร์ปอเรชั่นมากกว่า 20 ประเทศ เช่น ตลาดประเทศญี่ปุ่น ฮองกง ไต้หวัน ตลาดในแถบเอเชียเนียบ (ออสเตรเลีย นิวซีแลนด์) ตลาดแถบเอเชียตะวันออกเฉียงใต้ (สิงคโปร์ มาเลเซีย และตลาดแถบประเทศเพื่อนบ้าน) ตลาดเอเชียกลาง และตลาดตะวันออกกลาง เป็นต้น

โครงสร้างรายได้หลักของบริษัท คือ รายได้จากการจำหน่ายผลิตภัณฑ์ ได้แก่ ตู้เย็น พัดลม พัดลมระบายอากาศ เครื่องปั้มน้ำ และเครื่องเป่ามือ ซึ่งมีโครงสร้างรายได้สำหรับรอบปีสิ้นสุด ณ วันที่ 31 มีนาคม ปี 2556 , 2555 และ 2554 ดังต่อไปนี้

มูลค่า : ล้านบาท

ผลิตภัณฑ์	31 มีนาคม 2556		31 มีนาคม 2555		31 มีนาคม 2554	
	ล้านบาท	%ต่อ ยอดขายรวม	ล้านบาท	%ต่อ ยอดขายรวม	ล้านบาท	%ต่อ ยอดขายรวม
<b>มูลค่าการจำหน่ายภายในและต่างประเทศ</b>						
พัดลม และพัดลมระบายอากาศ	1,264.79	13.24	1,229.07	13.08	1,042.86	13.13
ตู้เย็น	7,406.20	77.51	7,424.89	79.02	6,205.35	78.12
เครื่องปั้มน้ำ	776.30	8.12	667.62	7.11	645.03	8.12
เครื่องเป่ามือ	67.54	0.71	24.25	0.26		
อื่นๆ	40.02	0.42	49.35	0.53	50.36	0.63
<b>รวมมูลค่า</b>	<b>9,554.85</b>	<b>100.00</b>	<b>9,395.18</b>	<b>100.00</b>	<b>7,943.60</b>	<b>100.00</b>

### ทรัพย์สินที่ใช้ในการประกอบธุรกิจ

#### ที่ดิน, อาคาร และเครื่องจักร

สินทรัพย์ของบริษัท ประกอบด้วย ที่ดิน อาคาร เครื่องจักรและอุปกรณ์ เครื่องมือเครื่องใช้ในโรงงาน อุปกรณ์สำนักงาน ยานพาหนะ และงานระหว่างก่อสร้างมีมูลค่าตามบัญชี ณ วันที่ 31 มีนาคม 2556 เท่ากับ 1,161 ล้านบาท ทั้งนี้บริษัท มีกรรมสิทธิ์ในสินทรัพย์ทุกรายการซึ่งได้มาโดยการลงทุนและไม่มีการผูกพันใดๆ โดยมีรายละเอียดของสินทรัพย์ที่สำคัญ ดังนี้

(หน่วย : ล้านบาท)

มูลค่าตามบัญชี

1. ที่ดินและส่วนปรับปรุง	133.90
2. อาคารและส่วนปรับปรุง	76.41
3. เครื่องจักรและอุปกรณ์	420.63
4. เครื่องมือเครื่องใช้ ในโรงงาน	445.08
5. อุปกรณ์สำนักงานและยานพาหนะ	19.21
6. สินทรัพย์ระหว่างก่อสร้างและติดตั้ง	66.11

นอกจากนั้นบริษัท มีการลงทุนในบริษัท สไมล์ ซูเปอร์ เอ็กซ์เพรส จำกัด จำนวน 3 ล้านบาท คิดเป็น 1 ใน 3 ส่วนของเงินทุนจดทะเบียนในบริษัทร่วม ซึ่งเป็นการลงทุนร่วมในสัดส่วนเท่าๆ กัน 3 บริษัท คือ บริษัท กันยงอีเลคทริก จำกัด (มหาชน) บริษัท มิตรชุบิชิ อีเล็คทริค กันยงวัฒนา จำกัด และบริษัท มิตรชุบิชิ อีเล็คทริค คอนซุมเมอร์โปรดักส์ (ประเทศไทย) จำกัด โดยบริษัท สไมล์ซูเปอร์ เอ็กซ์เพรส จำกัด ได้ดำเนินธุรกิจในการจัดส่งสินค้าจากกลุ่ม 3 บริษัทดังกล่าว ไปยังลูกค้าในประเทศและต่างประเทศ ทั้งนี้ เพื่อให้มีประสิทธิภาพในการจัดการส่งมอบสินค้าและประหยัดค่าใช้จ่าย โดยมีได้มุ่งเน้นกำไร เนื่องจากมิได้จัดส่งสินค้าให้บริษัทอื่นๆ ทั่วไป

## การประกอบธุรกิจของแต่ละสายผลิตภัณฑ์

### ลักษณะผลิตภัณฑ์หรือบริการ

บริษัทฯ เป็นผู้ผลิตและจำหน่ายสินค้าเครื่องใช้ไฟฟ้าภายในบ้าน ได้แก่ ตู้เย็น พัดลม พัดลมระบายอากาศ เครื่องปั้มน้ำ และเครื่องเป่ามือ บริษัทฯ ได้รับความร่วมมือและความช่วยเหลือในด้านเทคโนโลยีสำหรับการพัฒนาออกแบบและการผลิตจาก บริษัท มิตซูบิชิ อิเล็กทริก คอร์ปอเรชั่น ประเทศญี่ปุ่น โดยเน้นการผลิตผลิตภัณฑ์ที่มีคุณภาพ มีความปลอดภัย และใช้เทคโนโลยีที่ทันสมัย เพื่อให้สินค้าสามารถตอบสนองได้ตรงกับความต้องการของลูกค้า และสามารถแข่งขันกับคู่แข่งในตลาดได้

ผลิตภัณฑ์ตู้เย็น เป็นผลิตภัณฑ์หลักในการผลิตและจำหน่ายของบริษัทฯ โดยบริษัทฯ ได้นำแนวความคิดสำหรับการพัฒนาผลิตภัณฑ์ตู้เย็นที่ตอบสนองต่อทุกๆไลฟ์สไตล์ ดังนี้

- 1) Unique Design การออกแบบรูปลักษณ์ภายนอกที่โดดเด่น สวยงาม สร้างความแตกต่างอย่างชัดเจน สวยสง่า โดดเด่น พร้อมสีสันทันสมัย เสมือนเฟอร์นิเจอร์ชิ้นงามเข้ากับการตกแต่งภายในได้อย่างลงตัว ดีไซน์ใหม่ของรุ่น 1 ประตู และ 2 ประตู ที่ล้ำสมัย มีความโดดเด่นมากยิ่งขึ้น ด้วยเลย์เออร์ประตูสไลด์ 3D โค้งมน เปิดง่ายไม่ว่าจะเป็นการเปิดจากด้านบน และด้านข้าง ขอบซ้ายขวาสุดสวย สวยเหนือชั้นพร้อมสีสันทันที่แตกต่างพร้อมเทคโนโลยีความเย็นที่เป็นมิตรต่อสิ่งแวดล้อมด้วย DC Fan Motor ที่ประหยัดพลังงาน ทำงานเงียบ นอกเหนือจากนั้นตัวตู้ยังเสริมฉนวนกันความร้อนทั้งฝาประตูและตัวตู้ เพื่อเพิ่มการประหยัดพลังงานได้มากขึ้น
- 2) Easy to Use ด้วยการออกแบบที่ทันสมัยทั้งภายในและภายนอก โดยเน้นในเรื่องของความสะดวกสบาย ประหยัดเวลา และเพิ่มประสิทธิภาพในการใช้งานของผู้บริโภค
- 3) Healthy Technology เทคโนโลยีการถนอมอาหารเพื่อสุขภาพที่ดี การออกแบบโดยสร้างพื้นที่แห่งความสะอาดด้วยเทคโนโลยี อาทิ
  - แผ่นกรองนาโนไททาเนียมพร้อมหลอดแสงวี-เลต ลดกลิ่นได้รวดเร็วกว่าเดิมถึง 12 เท่า
  - Anti-bacteria ผนังภายในช่องแช่แข็งและช่องแช่เย็นผสมสารแอนตี้แบคทีเรีย ช่วยยับยั้งการเจริญเติบโตของเชื้อแบคทีเรีย
  - ช่องแช่ผักอานุภาพแสงสีส้ม ติดตั้งหลอด LED แหล่งกำเนิดแสงสีส้ม ช่วยรักษาคุณค่าวิตามินซีในผักใบเขียวได้นานวัน
  - ระบบกระจายความเย็นรอบทิศทางผสมประจุลบ ส่งความเย็นสู่ชั้นวางขวดหรือทุกมุมของการแช่ให้อาหารคงความสดและเพิ่มความชุ่มชื้นภายในตู้
  - Neuro Fussy System ระบบการทำงานด้วยไมโครชิพอัจฉริยะ การทำงานของระบบเซ็นเซอร์ ทำหน้าที่ตรวจวัดอุณหภูมิ และส่งข้อมูลไปประมวลผลไมโครชิพอัจฉริยะ เพื่อควบคุมการทำงานของตู้เย็นให้มีประสิทธิภาพสูงสุดในทุกสภาวะการใช้งาน
- 4) High Quality with Environmental Friendly & Energy Saving มาตรฐานคุณภาพสินค้าสูงที่ลูกค้าเชื่อมั่น รวมทั้งเป็นมิตรต่อสิ่งแวดล้อม และประหยัดพลังงาน

Premium Safety มาตรฐานความปลอดภัยเหนือระดับ ซึ่งเป็นมาตรฐานเฉพาะของผลิตภัณฑ์มิตซูบิชิ อิเล็กทริก ที่คำนึงถึงความปลอดภัยในการใช้งานสูงสุดแก่ผู้บริโภค ชิ้นส่วนวัสดุต่างๆ ในผลิตภัณฑ์ได้ถูกคัดสรรอย่างดี ก่อนนำมาใช้ตามเกณฑ์ดังนี้ ใช้วัสดุที่ไม่ลุกลามไฟในชั้นส่วนต่างๆ ใช้ชิ้นส่วนเพิ่มเติมเพื่อป้องกันกระแสไฟฟ้ารั่ว อุปกรณ์ตัดกระแสไฟฟ้าเมื่อกระแสไฟเกินกำหนด รวมถึงชิ้นส่วนที่ป้องกันความร้อนเกินกำหนด เป็นต้น

นอกจากนั้น บริษัทฯ มีการพัฒนาผลิตภัณฑ์ให้เป็นไปตามมาตรฐานความปลอดภัยข้อกำหนดในด้านการประหยัดพลังงาน รวมถึงการใช้วัตถุดิบที่เป็นมิตรต่อสิ่งแวดล้อมตามข้อกำหนด RoHS

ปัจจุบันบริษัทฯ ทำการผลิตตู้เย็นในประเภทต่างๆ เช่น ตู้เย็น 1 ประตู 2 ประตู 3 ประตู และตู้แช่แข็ง ด้วยสายการผลิตที่ใช้เทคโนโลยีอันทันสมัย เพื่อตอบสนองให้ตรงกับความต้องการของตลาดทั้งในประเทศและต่างประเทศ นอกจากนี้ยังได้มีการพัฒนาตู้เย็นใหม่ๆ อย่างต่อเนื่องในทุกๆ ปี โดยเน้นในเรื่องของกระบวนการวิจัย พัฒนา โดยในปลายปี 2555 บริษัทฯ ผลิตและจำหน่ายตู้เย็นขนาดใหญ่ 4 ประตูรุ่น L4 Grande เพื่อตอบสนองลูกค้าทั้งใน และต่างประเทศเพิ่มขึ้นอีกด้วย

ในเดือนสิงหาคม 2555 ที่ผ่านมานี้ นับเป็นปีแห่งความสำเร็จอีกปีหนึ่งที่บริษัทฯ สามารถทำการผลิตตู้เย็นได้ครบจำนวน 10 ล้านเครื่องนับตั้งแต่ประกอบกิจการเป็นต้นมา ซึ่งถือเป็นการประสบความสำเร็จของผู้บริหารและพนักงานทุกคนเป็นอย่างยิ่ง

**ผลิตภัณฑ์พัดลมและพัดลมระบายอากาศ** บริษัทฯ ทำการผลิต พัดลม เป็นผลิตภัณฑ์แรกของบริษัทฯ ตั้งแต่เริ่มก่อตั้งบริษัทฯ เมื่อปี พ.ศ.2507 และในปี พ.ศ.2509 บริษัทฯ เริ่มการผลิตพัดลมระบายอากาศ โดยเน้นการพัฒนาและออกแบบผลิตภัณฑ์ เพื่อให้มีระบบการกระจายลมที่เหมาะสมกับการใช้งาน มีมอเตอร์ไฟฟ้าที่มีความทนทานและปลอดภัย มีการออกแบบให้มีรูปลักษณะและสีสันสดใสไม่ซ้ำใครกับรุ่นมาวินันต์ที่ปรับโทน 2 สีใหม่ คือ ฟ้า (คลาสซีบลู) และเขียว (คลาสซีกรีน) เพิ่มสีสันอีกระดับให้ชีวิตลงตัว 7 สี 7 วัน ( 7 Days 7 Colors ) มากยิ่งขึ้น และมีการผลิตพัดลมตั้งพื้นกึ่งตั้งโต๊ะ (Tatami fan) ขนาดใบพัด 12 นิ้ว ดีไซน์สไตล์ญี่ปุ่น ทันสมัยด้วยระบบไมคอม ใช้งานได้ทุกพื้นที่เพราะสามารถถอดเก็บได้ สะดวกมากขึ้นกับปุ่มกดระบบสัมผัสที่ตั้งเวลาเปิด-ปิดได้พร้อมกัน สดชื่นทุกครั้งด้วยระบบ Rhythm ให้ลมเย็นสบายเป็นธรรมชาติ พร้อมระบบ Night Mode ลดระดับความเร็ว เพื่อช่วยประหยัดไฟในเวลากลางคืน รวมถึงการพัฒนาผลิตภัณฑ์ให้เป็นตามมาตรฐานความปลอดภัย และข้อกำหนดด้านประหยัดพลังงานและการใช้ชิ้นส่วนและวัตถุดิบที่คำนึงต่อผลกระทบต่อสิ่งแวดล้อมตามข้อกำหนด RoHS

บริษัทฯ ทำการพัฒนาพัดลมในแบบต่างๆ เพื่อให้เหมาะสมกับการใช้งาน ปัจจุบันได้มีการผลิตในแบบต่างๆ เช่น พัดลมแบบตั้งโต๊ะ แบบตั้งพื้น แบบตั้งพื้นกึ่งตั้งโต๊ะ แบบติดผนัง แบบโคจร และแบบติดตั้งเพดาน ซึ่งแต่ละแบบจะมีรุ่นที่มีขนาดใบพัดตามความเหมาะสม รวมถึงการพัฒนามอเตอร์พัดลมแบบปิดที่มีประสิทธิภาพสูง ป้องกันสิ่งแปลกปลอม มีความทนทานต่อการใช้งาน และมีความปลอดภัยสูง

**พัดลมระบายอากาศ** บริษัทฯ ทำการผลิตพัดลมระบายอากาศในหลายรูปแบบ เพื่อให้เหมาะสมกับการใช้งานและการติดตั้งกับสถานที่ อาคาร บ้านเรือน หรือห้องต่างๆ เช่น พัดลมระบายอากาศแบบติดผนัง แบบติดกระจก แบบฝังฝ้าไม่ต้องใช้ท่อระบายอากาศ และแบบต่อท่อฝังฝ้า ซึ่งการพัฒนาพัดลมระบายอากาศจะคำนึงถึงการระบายอากาศที่มีแรงดันสูง ความสะดวกในการติดตั้งใช้งาน มีการออกแบบใบพัดพิเศษโดยยึดหลัก Aerodynamics ที่ควบคุมการเคลื่อนไหว ความปรวนแปร และการหมุนวนของอากาศให้เกิดน้อยที่สุด ในรุ่นใหม่ได้มีการพัฒนาชุดเตอร์แบบใหม่ ช่วยให้การเปิด-ปิดชุดเตอร์นุ่มนวลขึ้น เพิ่มแรงดันอากาศจากภายนอก-ภายใน รวมทั้งได้มีการออกแบบใบพัดขนาด 6 นิ้ว ดีไซน์ใหม่ ช่วยลดเสียงรบกวน บริษัทฯ มุ่งเน้นต่อการพัฒนาพัดลมระบายอากาศให้เป็นไปตามมาตรฐานความปลอดภัย ยึดถือข้อกำหนดในด้านการประหยัดพลังงาน และการใช้วัสดุ วัตถุดิบที่คำนึง ถึงผลกระทบต่อสิ่งแวดล้อมตามข้อกำหนด RoHS

ในเดือนมิถุนายน 2555 ที่ผ่านมา บริษัทฯ ได้รับความไว้วางใจจากบริษัท มิตรชุบิชิ อิเล็กทริก คอร์ปอเรชั่น ให้ผลิตพัดลมระบายอากาศประเภทโลหะ (Metal Type) ส่งออกไปขายยังประเทศญี่ปุ่นเป็นครั้งแรก จำนวน 18 รุ่น 3 ขนาด (ใบพัด 8 นิ้ว 10 นิ้ว และ 12 นิ้ว) และมีแผนงานที่จะผลิตพัดลมระบายอากาศประเภทพลาสติก (Plastic Type) ไปขายยังประเทศญี่ปุ่นอีก 64 รุ่น ในเดือนมิถุนายน 2556 นี้

**เครื่องปั้มน้ำ** บริษัทฯ ทำการผลิตเครื่องปั้มน้ำที่มีแรงดันสูบน้ำและส่งน้ำสูง ซึ่งได้นำการออกแบบและการพัฒนาเทคโนโลยีของเครื่องปั้มน้ำจากประเทศญี่ปุ่นมาใช้ให้เป็นไปตามมาตรฐานความปลอดภัย และใช้ชิ้นส่วนและวัตถุดิบที่คำนึงต่อผลกระทบต่อสิ่งแวดล้อมตามข้อกำหนด RoHS บริษัทฯ ได้ผลิตเครื่องปั้มน้ำ ในแบบต่างๆ ให้เหมาะสมกับการใช้งานของผู้ใช้ เช่น เครื่องปั้มน้ำแบบสูบน้ำจากบ่อน้ำ หรือถังพักน้ำ แบบทำงานอัตโนมัติตามจังหวะการเปิด-ปิดก๊อกน้ำ แบบทำงานอัตโนมัติแรงดันคงที่ (Constant Pressure Pump) และล่าสุดบริษัทฯ ได้พัฒนาการผลิตเครื่องปั้มน้ำแบบอินเวอร์เตอร์ที่มีระบบการควบคุมการทำงานซึ่งทำให้ประหยัดพลังงานได้มาก (ควบคุมการใช้พลังงานสัมพันธ์กับปริมาณการใช้) ปัจจุบันมีเครื่องปั้มน้ำแบบต่างๆ ให้ผู้บริโภคได้เลือกใช้ตามความเหมาะสมกับสภาพการใช้งาน



เครื่องเป่ามือ (Hand drier / Jet Towel) บริษัทฯ ได้เริ่มผลิตเครื่องเป่ามือขึ้นเป็นครั้งแรกเมื่อเดือนกันยายน 2554 โดยบริษัทฯ ได้รับความไว้วางใจจากบริษัท มิตซูบิชิ อิเล็กทริก คอร์ปอเรชั่น ให้เป็นฐานการผลิตเครื่องเป่ามือรุ่น mini (Jet Towel Mini) โดยเริ่มตั้งแต่การผลิตชิ้นส่วนจนถึงการประกอบออกมาเป็นผลิตภัณฑ์สำเร็จรูป มีการควบคุมคุณภาพในการผลิตอย่างเข้มงวดในทุกขั้นตอน จุดเด่นของเครื่องเป่ามือจะมุ่งเน้นไปที่ความสะดวกทั้งในการติดตั้ง การใช้งาน การทำความสะอาด การดูแลรักษา โดยคำนึงถึงสิ่งแวดล้อม ดังนี้

#### 1. ติดตั้งง่าย

- ผลิตภัณฑ์มีขนาดกะทัดรัด ประหยัดพื้นที่ติดตั้ง
- สายไฟมีความยาวถึง 1.5 เมตร พร้อมเต้าเสียบ ช่วยลดงานเดินระบบไฟโดยไม่จำเป็น
- มีสวิตช์ตัดต่อกระแสไฟฟ้าที่ง่ายเข้าตัวเครื่องอยู่ภายใน ไม่จำเป็นต้องติดตั้งสวิตช์ภายนอก

#### 2. ใช้งานสะดวก

- สามารถเป่ามือที่เปียกให้แห้งได้ภายใน 5-9 วินาที ด้วยลมความเร็วลมสูง
- สามารถปรับแรงลมได้หลายระดับ รวมถึงสามารถเลือก เปิด-ปิด ระบบลมร้อนได้
- เสียงเงียบขณะใช้งาน โดยการพัฒนารูปร่างของช่องส่งลมแบบใหม่

#### 3. ลดเวลาในการทำความสะอาดและดูแลรักษา

- มีถาดเก็บน้ำภายในตัวเครื่อง จึงไม่ทำให้เกิดคราบน้ำไปจับที่ผนัง หรือพื้นห้องน้ำ
- มีตัวเครื่องทำจากพลาสติกชิ้นเดียว และผสมสารป้องกันการเจริญเติบโตของแบคทีเรียจึงเกิดคราบสกปรกได้ยาก และง่ายต่อการเช็ดทำความสะอาด

#### 4. ส่งเสริมสุขอนามัยที่ดี และเป็นมิตรต่อสิ่งแวดล้อม

- มือแห้งสะอาด รู้สึกสบาย และไม่ทำให้เกิดคราบน้ำเปรอะเปื้อนกับสิ่งของที่จับต้อง
- ลดปริมาณการใช้กระดาษ หรือผ้าเช็ดมือ โดยมีค่าใช้จ่ายในระยะยาวที่ต่ำกว่า
- ประหยัดพลังงาน ลดปริมาณการใช้ไฟฟ้าเมื่อเทียบกับรุ่นเดิมถึง 15%
- วัสดุทุกชิ้นที่ใช้เป็นไปตามข้อกำหนด RoHS

#### การตลาดและภาวะการแข่งขัน

บริษัทฯ มี 3 ฐานตลาดหลัก ได้แก่ ตลาดในประเทศ ตลาดประเทศญี่ปุ่นและตลาดต่างประเทศอื่นๆ ซึ่งในปีงบประมาณ 2555 มีสัดส่วนเท่ากับร้อยละ 35:47:18 ตามลำดับ โดยตลาดในประเทศได้จัดจำหน่ายผ่านบริษัท มิตซูบิชิ อิเล็กทริก กันยงวัฒนา จำกัด ซึ่งมีร้านตัวแทนจำหน่ายอยู่ทั่วประเทศทุกภูมิภาคของประเทศไทย

สำหรับตลาดต่างประเทศบริษัทฯ ได้ส่งออกโดยผ่านบริษัทในกลุ่มมิตซูบิชิ อิเล็กทริก เป็นส่วนใหญ่ ซึ่งมีตัวแทนจัดจำหน่ายอยู่ทั่วโลกทั้งในตลาดเอเชีย โอเชียเนีย ตลาดตะวันออกกลาง เป็นต้น

ตลาดภายในประเทศ ยอดการจำหน่ายผลิตภัณฑ์ของบริษัทฯ ในช่วงปีงบประมาณที่ผ่านมา มียอดที่เกินจากเป้าหมาย และมีอัตราการเติบโตจากช่วงเดียวกันของปีงบประมาณก่อน สินค้าทุกผลิตภัณฑ์ของบริษัทฯ ยังคงได้รับความนิยมและครองตำแหน่งผู้นำทางการตลาดตั้งแต่ระดับกลางจนถึงระดับบน สำหรับผลิตภัณฑ์ตู้เย็น บริษัทฯ ได้มีการพัฒนาผลิตภัณฑ์อย่างต่อเนื่อง ล่าสุดบริษัทฯ ได้มีการนำเสนอสินค้านวัตกรรมใหม่ 4 ประตูรุ่น L4 Grande ขนาด 22.4 คิว รวมทั้งนำเสนอสินค้านวัตกรรมใหม่ในรุ่น 2 ประตู และ 3 ประตู และสีใหม่ในรุ่น 1 และ 2 ประตู โดยมีสีที่สวยงาม ทันสมัย และเพิ่มความสะดวกในการใช้งาน และสามารถประหยัดพลังงานได้เพิ่มขึ้น ทำให้ได้รับการตอบรับที่ดีในตลาดอย่างต่อเนื่อง สำหรับการขยายผลิตภัณฑ์พัดลม พัดลมระบายอากาศ และเครื่องปั้มน้ำ ในปี 2555 มีการเติบโตอย่างต่อเนื่องเช่นกัน ซึ่งเป็นผลมาจากการขยายช่องทางการขายที่เพิ่มมากขึ้น รวมทั้งการนำเสนอสีใหม่ของ พัดลมภายใต้แนวคิด 7 วัน 7 สี ซึ่งได้รับการตอบรับเป็นอย่างดีจากผู้บริโภค ในส่วนของเครื่องปั้มน้ำมีการนำเสนอรุ่นใหม่ที่เพิ่มประสิทธิภาพการส่งน้ำให้แรงยิ่งขึ้นในขณะที่ใช้กำลังวัตต์เท่าเดิม

ตลาดญี่ปุ่น ปัจจุบันบริษัทฯ ได้มีการส่งออกสินค้าไปในตลาดญี่ปุ่นในทุกผลิตภัณฑ์ โดยสินค้าที่มีการขายที่เติบโตอย่างมาก ในปี 2555 คือ เครื่องเป่ามือ และพัดลมระบายอากาศ สำหรับความต้องการผลิตภัณฑ์ พัดลมและตู้เย็นในตลาดญี่ปุ่นเติบโตอย่างต่อเนื่อง แต่ปัจจัยทางด้านการแข่งขันในธุรกิจเครื่องใช้ไฟฟ้าในประเทศญี่ปุ่นที่สูงมาก ก็จะเป็นปัจจัยที่ส่งผลกระทบต่อหลักสำหรับการขายในปีที่ผ่านมา ประกอบกับเป็นช่วงเวลาที่ค่าเงินเยนมีการอ่อนค่าด้วย จึงเป็นปัจจัยหนึ่งที่ส่งผลกระทบต่อธุรกิจของตลาดญี่ปุ่นอย่างต่อเนื่อง อย่างไรก็ตาม จากการพัฒนาผลิตภัณฑ์รุ่นใหม่ ๆ เข้าไปในตลาดอย่างต่อเนื่อง รวมทั้งการวางแผนการขายและแผนการผลิตให้สอดคล้องกับความต้องการของตลาด ก็ส่งผลให้การขายสามารถบรรลุแผนที่วางไว้

สำหรับการส่งออกไปตลาดต่างประเทศอื่นๆ เพื่อรองรับการขยายตัวในกลุ่มประเทศประชาคมเศรษฐกิจอาเซียน (Asean Economic Community) บริษัทฯ ได้มีการวางแผนกลยุทธ์เพื่อที่จะขยายการขายไปในประเทศดังกล่าว โดยการเพิ่มจำนวนตัวแทนจำหน่ายไปยังต่างประเทศ การเพิ่มปริมาณและสถานที่การแสดงผลสินค้าในห้างร้านต่างๆ ให้มากขึ้น ถึงแม้ว่าการแข่งขันในกลุ่มประชาคมเศรษฐกิจอาเซียนที่ค่อนข้างสูง ไม่ว่าจะเป็นในเรื่องของรูปแบบผลิตภัณฑ์ เรื่องเน้นการประหยัดพลังงาน ทางบริษัทฯ ได้มีการปรับเปลี่ยนกลยุทธ์ด้านการตลาด ในแต่ละประเทศให้สอดคล้องกับสภาพการแข่งขันที่เปลี่ยนไปในปัจจุบัน นอกเหนือจากนี้ ยังได้มีการขยายตลาดไปในกลุ่มประเทศโอเชียเนีย และกลุ่มประเทศตะวันออกกลางอย่างต่อเนื่อง โดยเน้นการพัฒนาผลิตภัณฑ์เพื่อตอบสนองตลาดในกลุ่มนี้โดยเฉพาะ จากการดำเนินการดังกล่าวอย่างจริงจังและต่อเนื่องของบริษัทฯ จึงส่งผลให้ยอดขายในปีที่ผ่านมาเกินเป้าหมายที่วางไว้ รวมทั้งมีอัตราการเติบโตในระดับสูง ในด้านการพัฒนาผลิตภัณฑ์ บริษัทฯ มีความตระหนักในเรื่องนี้เป็นอย่างยิ่ง จึงพยายามมุ่งเน้นในเรื่องการสร้างเสริมความแข็งแกร่งด้านต้นทุน และเพิ่มขีดความสามารถการแข่งขันในตลาดเป็นสำคัญ รวมทั้งการมุ่งพัฒนาผลิตภัณฑ์รุ่นใหม่ ๆ เพื่อสนองตอบต่อความต้องการตลาดอย่างต่อเนื่องอีกด้วย

ในปีที่ผ่านมา จากภาวะอากาศทั่วโลกที่ร้อนมากขึ้น และมีช่วงระยะเวลาที่ยาวนานกว่าเดิมทำให้การขายสินค้าประเภทพัดลม และพัดลมระบายอากาศเติบโตอย่างต่อเนื่อง ดังจะเห็นได้จากยอดการผลิตและยอดการจำหน่ายผลิตภัณฑ์พัดลมและพัดลมระบายอากาศนับรวมในปีนี้มียอดเกินกว่า 1 ล้านเครื่องซึ่งเป็นปีที่ 4 ติดต่อกันจากปีก่อนหน้านี้ และมีแนวโน้มที่จะเพิ่มสูงขึ้นต่อไปอีกในอนาคต

#### กระบวนการผลิตผลิตภัณฑ์และการบริการ

บริษัทฯ มีโรงงานผลิต ตั้งอยู่เลขที่ 67 หมู่ 11 ถนนบางนา - ตราด กม.20 ตำบลบางโฉลง อำเภอบางพลี จังหวัดสมุทรปราการ 10540 ใช้เป็นโรงงานผลิตสินค้าประเภทตู้เย็น พัดลม พัดลมระบายอากาศ เครื่องปั้มน้ำ และเครื่องเป่ามือของบริษัทฯ

#### (ก) กระบวนการผลิตผลิตภัณฑ์

บริษัทฯ ได้มีกระบวนการผลิตผลิตภัณฑ์ โดยเริ่มจาก กระบวนการพัฒนาผลิตภัณฑ์ ซึ่งในการพัฒนาผลิตภัณฑ์รุ่นใหม่ ๆ บริษัทฯ ได้รับความร่วมมือและประสานงานในการออกแบบผลิตภัณฑ์และเทคโนโลยีการผลิต จากบริษัท มิทซูบิชิ อิเล็กทริก คอร์ปอเรชั่น ประเทศญี่ปุ่น ซึ่งได้มีการศึกษา และสำรวจความต้องการของตลาด และนำไปสู่กระบวนการตกลงสเปคความต้องการกับลูกค้า จากนั้นบริษัทฯ จะดำเนินการพัฒนาผลิตภัณฑ์รุ่นใหม่ออกมา และนำไปสู่กระบวนการผลิตผลิตภัณฑ์ตามคำสั่งซื้อของลูกค้า

ลักษณะของการผลิตผลิตภัณฑ์ของบริษัทฯ มีลักษณะเป็นระบบการผลิตแบบเชิงมวล (Mass Production) จากกระบวนการรับคำสั่งซื้อจากลูกค้า บริษัทฯ จะดำเนินการเข้าสู่กระบวนการวางแผนการผลิตและกระบวนการจัดหาจัดซื้อวัตถุดิบและชิ้นส่วนอุปกรณ์สำหรับการผลิตจากนั้นก็ดำเนินการเข้าสู่กระบวนการผลิต ซึ่งจะดำเนินการผลิตตามแผนการผลิตที่กำหนดตามสายงานการผลิตแต่ละผลิตภัณฑ์ ซึ่งจะมีกระบวนการย่อยที่สำคัญในการผลิต ได้แก่ งานผลิตชิ้นส่วน งานเตรียมอุปกรณ์การผลิต และงานประกอบและบรรจุเป็นสินค้าสำเร็จรูป เป็นต้น

ในกระบวนการผลิตผลิตภัณฑ์ บริษัทฯ ได้ตระหนักถึงคุณภาพที่ดีของผลิตภัณฑ์ จะมีกระบวนการตรวจสอบคุณภาพของผลิตภัณฑ์ในทุกๆ ขั้นตอนของกระบวนการผลิตซึ่งทำให้มั่นใจว่าสินค้าในทุกผลิตภัณฑ์ที่ส่งมอบเข้าสู่ตลาด มีคุณภาพสูง ตรงตามความต้องการของลูกค้า

**(ข) การบริการด้านผลิตภัณฑ์ของบริษัท**

บริษัท มีหน่วยงานที่รับผิดชอบงานการประกันคุณภาพสินค้าและบริการหลังการขาย ซึ่งจะประสานงานกับตัวแทนจัดจำหน่ายสินค้าของบริษัทฯ ทั้งตลาดในประเทศและตลาดต่างประเทศ ในการดำเนินการให้ข้อมูลข่าวสารทางเทคนิคสำหรับผลิตภัณฑ์ การอบรมความรู้ทางเทคนิคสำหรับผลิตภัณฑ์รุ่นใหม่ การวิเคราะห์สาเหตุและวิธีการแก้ไขปัญหา การให้คำปรึกษาและขอแนะนำการติดตั้ง การใช้ผลิตภัณฑ์ การจัดหาอะไหล่และอุปกรณ์การบริการหลังการขาย รวมถึงการประสานงานและดำเนินการร่วมกับตัวแทนจัดจำหน่ายสินค้าของบริษัทฯ ในการแก้ไขปัญหาคุณภาพที่อาจเกิดขึ้นอย่างรวดเร็ว

**ผลกระทบต่อสิ่งแวดล้อม**

บริษัทฯ มีความตระหนักในเรื่องผลกระทบต่อสิ่งแวดล้อมอันเกิดจากกระบวนการผลิตผลิตภัณฑ์ รวมถึงงานบริการของบริษัทฯ บริษัทฯ ได้มีการจัดตั้งนโยบายสิ่งแวดล้อม (Environmental Policy) โดยคำนึงถึงการสร้างสมดุลต่อสิ่งแวดล้อมและสิ่งแวดล้อมในสังคมท้องถิ่น โดยได้จัดสร้างระบบการจัดการสิ่งแวดล้อม (Environmental Management System : EMS) ที่มีความสอดคล้องตามข้อกำหนดในมาตรฐาน ISO 14001 เป็นเกณฑ์

ในปีที่ผ่านมา บริษัทฯ ได้มีการดำเนินกิจกรรมต่างๆ เพื่อตอบสนองต่อนโยบายสิ่งแวดล้อม เช่น กิจกรรมสำคัญ ดังต่อไปนี้

- กิจกรรมการผลิตผลิตภัณฑ์ที่ไม่เป็นอันตรายต่อมนุษย์และต่อสิ่งแวดล้อม ภายใต้ข้อกำหนด RoHS ซึ่งเป็นกรจำกัดหรือลดการใช้สารอันตรายในอุปกรณ์เครื่องใช้ไฟฟ้าและอิเล็กทรอนิกส์
- การลดการใช้สารทำความเย็นที่มีผลกระทบต่อการทำลายชั้นบรรยากาศโลก โดยใช้สารทำความเย็นที่เหมาะสมแทนเพื่อลดและป้องกันการเพิ่มสูงขึ้นของอุณหภูมิโลก
- การพัฒนาผลิตภัณฑ์รุ่นใหม่ ให้เป็นไปตามข้อกำหนดด้านการประหยัดพลังงาน ในแต่ละตลาดทั้งตลาดในประเทศและตลาดต่างประเทศ
- การดำเนินกิจกรรมในการอนุรักษ์การใช้พลังงาน โดยการลดโหลดการใช้งานเครื่อง Air Compressor การลดกำลังวัตต์ของหลอดไฟฟ้าฟลูออเรสเซนต์ การลดการใช้พลังงานไฟฟ้าของเครื่องจักรตามแผนอนุรักษ์พลังงาน เป็นต้น
- การจัดการและควบคุมกากขยะอุตสาหกรรมอันอาจเกิดมลพิษต่อสิ่งแวดล้อมต่อท้องถิ่น รวมถึงสังคมโดยรวมให้เป็นไปตามข้อกำหนดกฎหมายสิ่งแวดล้อม หรือข้อกำหนดที่เกี่ยวข้อง

ทั้งนี้ บริษัทฯ ได้มีการเผยแพร่แผนนโยบายสิ่งแวดล้อมไปสู่พนักงานทุกคนของบริษัทฯ โดยการฝึกอบรมและทำกิจกรรมประชาสัมพันธ์ข่าวสาร มีการเผยแพร่นโยบายดังกล่าวไปยังบริษัทในเครือ และบริษัทต่างๆ ที่เกี่ยวข้อง อีกทั้งมีการจัดตั้งคณะทำงานด้านสิ่งแวดล้อม และมีระบบการติดตามประเมินผล และพัฒนาระบบการจัดการสิ่งแวดล้อม (EMS) เพื่อให้เกิดผลสำเร็จตามนโยบายสิ่งแวดล้อมของบริษัทฯ โดยหวังว่าการปฏิบัติจนเกิดผลสำเร็จในเรื่องนี้ จะมีส่วนช่วยเหลือและสนับสนุนต่อนโยบายสิ่งแวดล้อมของรัฐบาล และของโลกแม้จะเป็นเพียงองค์กร หรือหน่วยงานย่อยๆ ก็ตาม

**งานที่ยังไม่ส่งมอบ**

- ไม่มี -

**ข้อพิพาททางกฎหมาย**

- ไม่มี -

## โครงสร้างเงินทุน

### 1. หลักทรัพย์ของบริษัทฯ

บริษัทฯ มีทุนจดทะเบียนฯ 220 ล้านบาท เรียกชำระแล้ว 220 ล้านบาท แบ่งเป็นหุ้นสามัญ 22 ล้านหุ้นมูลค่าหุ้นละ 10 บาท

### 2. ผู้ถือหุ้น

รายชื่อกลุ่มผู้ถือหุ้นที่ถือหุ้นสูงสุด 10 รายแรก ณ วันปิดสมุดทะเบียนผู้ถือหุ้น ณ วันที่ 29 มีนาคม 2556

รายชื่อผู้ถือหุ้น	จำนวนหุ้น	% ของจำนวนหุ้นทั้งหมด
1. บริษัท มิตรชุบิชิ อิเล็กทรอนิกส์ คอร์ปอเรชั่น	8,978,020	40.81
2. บริษัท โพธิวรคุณ จำกัด	1,960,024	8.91
3. บริษัท เค.วาย.อินเตอร์เทรด จำกัด	1,773,024	8.06
4. นายบำรุง ศรีงาน	745,400	3.39
5. บริษัท กันยง จำกัด	697,324	3.17
6. นางมลวรรณ โพธิวรคุณ	683,879	3.11
7. นายสมจินต์ ลีลาเกต	610,000	2.77
8. นายศุภชัย สุทธิพงษ์ชัย	550,000	2.50
9. นางเพ็ญจันทร์ วิสุทธิพันธ์	479,089	2.18
10. นางสุภาพร จันทรเสวีวิทยา	378,100	1.72
<b>รวม</b>	<b>16,854,860</b>	<b>76.62</b>

สัดส่วนการถือหุ้น ณ วันที่ 29 มีนาคม 2556

	จำนวนราย	จำนวนหุ้นรวม	คิดเป็น%
1. ผู้ถือหุ้นกลุ่มมิตรชุบิชิ อิเล็กทรอนิกส์* <sup>1</sup>	3	9,053,020	41.15
2. ผู้ถือหุ้นกลุ่มโพธิวรคุณ* <sup>2</sup>	9	5,419,106	24.63
3. ผู้ถือหุ้นกลุ่มอื่นๆ	2,152	7,527,874	34.22
<b>ยอดรวม</b>	<b>2,164</b>	<b>22,000,000</b>	<b>100.00</b>

หมายเหตุ :- บริษัทฯ มีผู้ถือหุ้นไทย 2,132 ราย มีสัดส่วนของจำนวนหุ้นคิดเป็น 57.55% และผู้ถือหุ้นต่างด้าว 32 ราย คิดเป็น 42.45%

\*<sup>1</sup> ผู้ถือหุ้นกลุ่มมิตรชุบิชิ อิเล็กทรอนิกส์ ประกอบด้วย

- บริษัท มิตรชุบิชิ อิเล็กทรอนิกส์ คอร์ปอเรชั่น	8,978,020	40.81
- บริษัท มิตรชุบิชิ อิเล็กทรอนิกส์ เอเชีย พี ที อี จำกัด	70,000	0.32
- บริษัท เซ็ทซีโย แอสเทค คอร์ปอเรชั่น จำกัด	5,000	0.02

*2	ผู้ถือหุ้นกลุ่มโพธิ์วรรณ ประกอบด้วย		
-	บริษัทโพธิ์วรรณ จำกัด	1,960,024	8.909
-	บริษัท เค.วาย. อินเตอร์เทรด จำกัด	1,773,024	8.059
-	บริษัท กันยง จำกัด	697,324	3.170
-	นางกมลวรรณ โพธิ์วรรณ	683,879	3.109
-	นายชฎานินทร์ โพธิ์วรรณ	262,083	1.190
-	นางวัฒน์ โพธิ์วรรณ	30,672	0.139
-	นายวรภาส โพธิ์วรรณ	5,600	0.025
-	นางสาวลภัสสรดา โพธิ์วรรณ	4,500	0.020
-	นางสาวบุษกร โพธิ์วรรณ	2,000	0.009

### 3. นโยบายการจ่ายเงินปันผล

บริษัทฯ มีนโยบายในการจ่ายเงินปันผล ในอัตราประมาณร้อยละ 50 % ของกำไรสุทธิหลังหักภาษีเงินได้นิติบุคคลของงบการเงิน ที่แสดงเงินลงทุนตามวิธีส่วนได้เสีย ทั้งนี้ ย่อมขึ้นอยู่กับผลการดำเนินงานของบริษัทฯ และภาวะเศรษฐกิจเป็นหลัก

## ข้อมูลทั่วไป

ชื่อภาษาไทย	: บริษัท กันยงอีเลคทริก จำกัด (มหาชน)
ชื่อภาษาอังกฤษ	: KANG YONG ELECTRIC PUBLIC COMPANY LIMITED
เลขทะเบียนบริษัท	: 0107536001257
ธุรกิจหลัก	: ผู้ผลิตและจำหน่ายเครื่องใช้ไฟฟ้าภายในบ้าน ได้แก่ ตู้เย็น พัดลม พัดลมระบายอากาศ เครื่องปั้มน้ำ และเครื่องเป่ามือ ภายใต้เครื่องหมาย การค้า “มิตซูบิชิ อีเล็คทริก”
ที่ตั้งสำนักงานใหญ่	: 67 หมู่ 11 ถนนบางนา-ตราด กม.20 ตำบลบางโคลง อำเภอบางพลี จังหวัดสมุทรปราการ 10540 โทรศัพท์ 0-2337-2900 (อัตโนมัติ) โทรสาร 0-2337-2439-40
ทุนจดทะเบียน	: ณ วันที่ 31 มีนาคม 2556 บริษัทฯ มีทุนจดทะเบียนชำระแล้ว 220 ล้านบาท
Home Page	: <a href="http://www.mitsubishi-kye.com">www.mitsubishi-kye.com</a>
หน่วยประสานงาน	: ฝ่ายสำนักกรรมการผู้จัดการ โทรศัพท์ 0-2337-2900 (อัตโนมัติ) โทรสาร 0-2337-2439-40 E-mail address : <a href="mailto:information@kye.meap.com">information@kye.meap.com</a>
บุคคลอ้างอิง	
นายทะเบียนหลักทรัพย์	: บริษัท ศูนย์รับฝากหลักทรัพย์ (ประเทศไทย) จำกัด 62 อาคารตลาดหลักทรัพย์แห่งประเทศไทย ถนนรัชดาภิเษก แขวงคลองเตย เขตคลองเตย กรุงเทพมหานคร 10110 โทรศัพท์ 0-2229-2800 โทรสาร 0-2654-5599
ผู้สอบบัญชีรับอนุญาต	: นางสาวบงกช อ่ำแสงี่ยม เลขทะเบียน 3684 และ/หรือ นางสาวอรรพรรณ ศิริรัตน์วงศ์ เลขทะเบียน 3757 และ/หรือ นางสาวนิตยา เชษฐโชติรส เลขทะเบียน 4439 และ/หรือ นายธนิต โอสภาเลิศ เลขทะเบียน 5155 บริษัท เคพีเอ็มจี ภูมิไชย สอบบัญชี จำกัด ชั้น 48 เอ็มไพร์ทาวเวอร์ เลขที่ 195 ถนนสาทรใต้ กรุงเทพฯ 10120 โทรศัพท์ 0-2677-2000 โทรสาร 0-2677-2222 <a href="http://www.kpmg.com">www.kpmg.com</a>
เลขานุการบริษัท	: นางสาวพจนา ตฤณวร บริษัท กันยงอีเลคทริก จำกัด (มหาชน) 67 หมู่ 11 ถนน บางนา-ตราด ก.ม.20 ตำบลบางโคลง อำเภอบางพลี จังหวัดสมุทรปราการ 10540 โทรศัพท์ 0-2337-2900 ต่อ 510 โทรสาร 0-2337-2439-40
ที่ปรึกษาบริษัท	: นายพนมพร พานิช บริษัท กันยงอีเลคทริก จำกัด (มหาชน) 67 หมู่ 11 ถนน บางนา-ตราด ก.ม.20 ตำบลบางโคลง อำเภอบางพลี จังหวัดสมุทรปราการ 10540 โทรศัพท์ 0-2337-2900 ต่อ 593 โทรสาร 0-2337-2439-40



## บริษัท กัญยงอีเลคทริก จำกัด (มหาชน)

เลขที่ 67 หมู่ 11 ถนน บางนา-ตราด กม.20

ตำบลบางโกลน อำเภอบางพลี

จังหวัดสมุทรปราการ 10540

โทรศัพท์ 0-2337-2900 (อัตโนมัติ),

แฟกซ์ 0-2337-2439-40